



広報

ふだい

うわっ、楽しいなあ



2月10日、北股神社近くでそり滑りを楽しむ普代児童館の園児たち。冷たい雪もへっちゃらな子どもたちの元気な歓声が、いつもは静かな山野に響いていました。

主な内容

ねんきんスペシャル こんなときは届け出を！ … 2～3	議会だよりNo.114 …… 8～12
村の話題、村人事行政の公表 …… 4～5	認定子ども園って何？、イラスト展、クイズ …… 13～15
みんなのひろば …… 6～7	くらしの情報 …… 16～17



年金の手続きをお忘れなく！

●年金に関する問い合わせ先
宮古年金事務所 (☎0193-62-1963)
役場住民課国民年金係 (☎35-2113)

被保険者(20歳以上60歳未満の人です)

こんなとき	必要な届け出
20歳になったとき	住んでいる市町村の担当窓口で資格取得の届け出をします。厚生年金や共済組合に加入している人は不要です。 必要なもの ：印鑑（学生納付特例の申請をする人は、学生証または在学証明書）
転入・転出したとき（住所が変わったとき）	異動先の市町村で国民年金の住所変更の届け出をします。厚生年金や共済組合に加入している人は勤め先で手続きをしてください。 必要なもの ：年金手帳と印鑑
就職したとき	厚生年金や共済組合に加入すると第2号被保険者になります。勤め先で手続きをしてください。詳しくは勤め先に確認してください。
退職したとき	20歳以上60歳未満の人が会社などを退職した場合、住んでいる市町村の窓口で第1号被保険者への変更の届け出をしてください。被扶養者になっていた配偶者（第3号被保険者）も、第1号への変更の届け出が必要です。 必要なもの ：年金手帳と印鑑、退職日が分かる書類（社会保険資格喪失証明書や離職票、退職証明書、雇用保険受給資格者証など）
厚生年金や共済組合に加入している配偶者（夫からみて妻を、妻からみて夫）の扶養に入るとき	結婚や収入の減少などで厚生年金や共済組合に加入している配偶者に扶養される場合は、配偶者の勤め先で第3号被保険者の手続きをしてください。詳しくは配偶者の勤め先で確認してください。
厚生年金や共済組合に加入している配偶者の扶養から外れたとき	結婚や収入の増加などで配偶者に扶養されなくなった場合は、住んでいる市町村の窓口で、第3号被保険者から第1号被保険者への変更の届け出をしてください。 必要なもの ：年金手帳と印鑑、扶養から外れた日が記載された書類（被扶養者資格喪失証明書など）
年金手帳をなくしたとき（第1号被保険者）	住んでいる市町村の窓口で再発行の届け出をしてください。（急ぎの場合は直接、最寄りの年金事務所へ届け出てください） 必要なもの ：印鑑と本人確認ができるもの（運転免許証や保険証など）
年金手帳をなくしたとき（第2号と第3号の被保険者）	勤め先で再発行の手続きをしてください。詳しくは勤め先に確認ください。
納付書をなくしたとき	年金事務所での納付書再発行の届け出をします。 必要なもの ：年金手帳と印鑑
海外へ転出するとき	転出前の市町村で資格喪失か任意加入の届け出をします。 必要なもの ：年金手帳と印鑑
海外から転入したとき	転入先の市町村で資格取得の届け出をします。 必要なもの ：年金手帳と印鑑、パスポート

年金をもらっている人(60歳以上)

転入・転出したとき（住所が変わったとき）	市町村の窓口で住所変更の届け出をしてください。 必要なもの ：年金証書と印鑑
年金を受け取る金融機関を変更したいとき	市町村の窓口で支払い機関変更の届け出をしてください。 必要なもの ：年金証書と印鑑、変更した金融機関の通帳
年金証書をなくしたとき	市町村の窓口で再発行の届け出をしてください。 必要なもの ：本人確認ができるもの（運転免許証や保険証、印鑑など）
氏名を変えたとき	市町村の窓口で年金受給者氏名変更の届け出をしてください。 必要なもの ：年金証書、印鑑、戸籍抄本または住民票



結婚したときには…



退職したときには…



20歳になった学生は…

就職や退職、引っ越しなど

こんなときは届け出を！

3月は就職や退職、引っ越しなどが多い時期。そんなとき、すっかり国民年金の手続きを忘れてしまうと、将来の年金が減ったりもらえなくなったりすることもあります。法律では日本国内に住んでいる20歳以上60歳未満のすべての人は、国民年金に加入することになっています。シリーズねんきん、今月は「こんなときは届け出を！」と題して皆さんがすっかり年金がもらえるよう、年金の申し込みや受け取りなどに必要な届け出についてお知らせします。

まずは年金の種類からおさらいを。国民年金の加入者は「被保険者」といい、保険料の納め方により次のとおり3つの種類に分かれています。

①第1号被保険者
20歳以上60歳未満の自営業者や学生、フリーターなどが年齢や所得を問わず、自分で国民年金の保険料を納めます。23年度は月1万5020円の予定です。

②第2号被保険者
会社員や公務員（厚生年金加入者や共済組合員）

③第3号被保険者
会社員や公務員に扶養されている20歳以上60歳未満の配偶者

厚生年金保険料や共済組合掛金として、給料から天引きされます。

●前納制度と口座振替
前納制度は、国民年金保険料をまとめて前払いすること、割引になる制度です。割引額は、1年分を現金で前払いした場合は3220円、6カ月分を現金で前払いした場合は740円。支払方法によって、お得な割引料金が設定されています。また、国民年金保険料を口座を、卒業後に納めることができる制度です。対象は大学や専門学校などの学生。年度ごとに申請が必要です。

●国民年金基金でゆとりをプラス
国民年金基金は、自営業者の人などの豊かな老後を実現するために、国民年金に上乗せする公的年金制度です。掛け金を自由に設定でき、全額が社会保険料の控除の対象となります。

対象は国民年金の第1号被保険者（自営業、学生など）で20歳以上60歳未満の人です。詳しくは、岩手県国民年金基金（☎0120-654-192）へご相談。

村人事行政の運営などの状況

村民の皆さんが安心して暮らせる村づくりを目指して、村ではいろいろな事務・事業を行っています。その村職員の給与などについて、村民の皆さんからご理解をいただくために主な内容についてお知らせします。詳しくは村ホームページ(<http://www.vill.fudai.iwate.jp/html/zaisei/jinji.html>)でも紹介しています。

I-1 職員の採用及び退職の状況

平成21年度		平成22年4月1日	
採用職員	退職職員	採用職員	
2人	2人	1人	

I-2 職員数の状況(22年、21年ともに4月1日現在) 単位:人

区分	職員数		対前年増減数
	22年	21年	
一般行政部門	44	45	△1
特別行政部門(教育)	7	7	±0
公営企業等会計部門	10	10	±0
計	61	62	△1

※教育長を含む

I-3 一般行政職の級別職員数の状況(平成22年4月1日現在)

区分	1級	2級	3級	4級	5級
代表的な職	主事、技師、主事補、技師補	主事、技師	係長、主任	課長補佐、主任主査	課(室)長、局長、主幹
職員数	2人	8人	18人	6人	13人
構成比	4.3%	17.0%	38.3%	12.8%	27.7%

II-1 平均給料月額と平均年齢の状況(平成22年4月1日現在)

区分	普代村		国	
	平均給料	平均年齢	平均給料	平均年齢
一般行政職	321,600円	48歳	325,579円	41.9歳

II-2 職種別・学歴別初任給及び経験年数別平均給料月額の状況(平成22年4月1日現在)

区分	初任給	経験年数				
		10年未満	20年未満	30年未満	30年以上	
一般行政職	大卒	172,200円	174,200円	295,500円	322,600円	378,700円
	短大卒	152,800円	214,600円	246,700円	-	-
	高校卒	140,100円	-	240,300円	304,700円	368,700円

II-3 人件費の状況(平成21年度一般会計決算)

人口 (平成22年3月31日現在)	人件費率		
	歳出総額A	人件費B	
3,099人	27億5,305万円	4億7,622万円	17.3%

※人件費には特別職に支給される給料・報酬などを含まず。

II-4 職員給与費の状況(平成21年度一般会計決算)

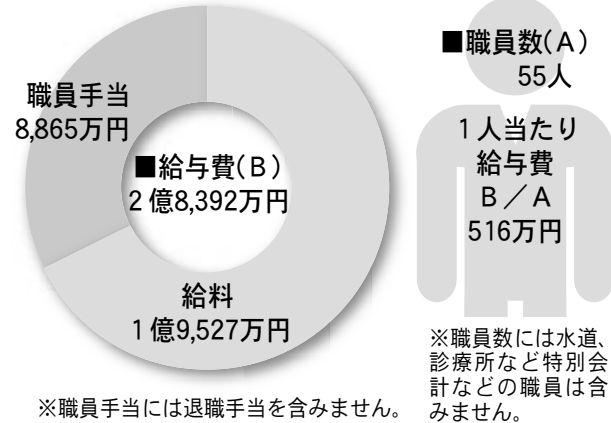

II-5 期末・勤勉手当の状況(平成22年4月1日現在)

区分	6月期	12月期	計
期末手当	1.25月分	1.50月分	2.75月分
勤勉手当	0.70月分	0.70月分	1.40月分

II-6 特別職の報酬などの状況(平成22年4月1日現在)

区分	報酬等月額	期末手当
村長	570,000円	6月期 1.45月分 12月期 1.65月分 計 3.10月分
副村長	523,000円	
議長	236,000円	
副議長	189,000円	
議員	170,000円	

※期末手当は村長70%、副村長50%、議員25%それぞれ削減。

II-7 ラスパイレス指数の状況

区分	普代村	県内平均	県内順位
22年	86.6	97.8	33(34市町村中)

※ラスパイレス指数とは、国家公務員の平均給料月額を100とした場合の度合いを示したものです。数字が低いほど給料月額は少なくなります。

新総合発展計画(23年〜32年) 基本構想と計画答申

平成23年度〜32年度の第4次普代村総合発展計画審議会(坂下洋一会長)の第3回審議会が1月28日、役場特別会議室で開かれ、基本構想と基本計画を答申しました。委員10人のうち8人が出席。これまでの審議会ですと、これまで同構想などを協議し最終確認。坂下会長が深渡宏村長に答申書を手渡ししました。坂下会長は「今後の村内外の社会情勢により緊急度、優



深渡村長に答申書を手渡す坂下会長(右)

先度を考慮し、必要に応じた計画の見直しを行い、本計画の執行を要望します」と付け加え、深渡村長は「本計画により普代村の豊かで住み良い暮らしの実現に努力いたします」と述べました。総合計画は基本構想(目標)、基本計画(施策)で構成。村づくりの重要な視点に「協働・地域力・人づくり」、基本構想では目指す将来像について「笑顔が満ちあふれた、北緯40度の地球村」を掲げました。基本計画は前期(23〜27年度)と後期(28〜32年度)に分け5年で見直しされます。基本構想は村議会3月定例会に提案します。

◆審議会委員: 会長・坂下洋一 副会長・野田口弘子 委員・道合多喜夫 大平壽一 長根利三 野田口修 小平澤由男 野崎貞信 金子英雄 熊谷次朗 (敬称略)

普中吹奏楽部が金賞と銀賞 アンサンブルコンテスト県大会

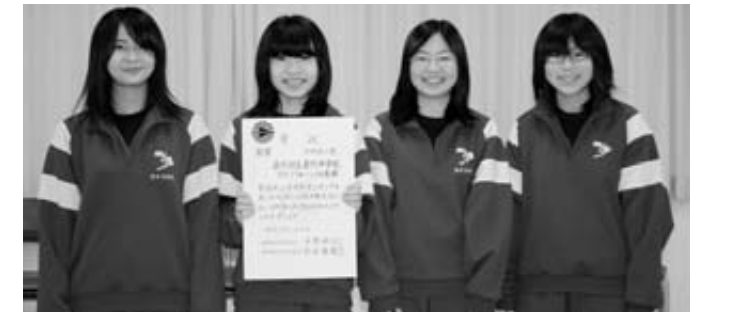

金賞を受賞したサクソフォン四重奏の(左から)金田友美絵さん、山田彩華さん、嘉村佳那恵さん、星野うららさん

全日本アンサンブルコンテスト第31回岩手県大会が1月22日、花巻市文化会館で行われ、普代中学校(後忠美校長、生徒84人)の吹奏楽部(山田彩華部長、部員10人)から出場したサクソフォン四重奏が見事金賞に、木管三重奏が銀賞に輝きました。県大会にはそれぞれの予選を勝ち抜いた56チームが出場。金賞のサクソフォン四重奏は全体の7位で、4グループに与えられる東北大会への出場は惜しくも逃してしまいました。審査員からは「個人の能力が高い」「エネルギーが素晴らしい」と高評価を受けた一方で「フレーズの感じ方やリズムの取り方、音色の美しさが課題」との見解もありました。山田部長は「約5分間の演奏をみんなでもやり切った感じがした。悔しさもありますが、これからは練習を重ねていきたいです」と話していました。

NHK全国短歌大会 嗟峨さん秀作に

上区の嗟峨初三郎さんが、このほど平成22年度NHK全国短歌大会で2万首の中から秀作に選ばれました。作品は「打ち明けて理解したのはどつちだらう闇夜に星を一つ見つけた」。米川千嘉子、岡井隆の二人の選者に選考されました。

熊谷君2位・赤坂さん3位入賞 久慈地方剣道大会



賞状を手にする熊谷君(左)と赤坂さん

第34回久慈地方剣道大会(久慈市剣道協会主催)が1月30日、久慈市民体育館で行われ、普代尚武館(坂下尚志代表)の熊谷心朗君(普小2年)が小学生低学年の部で見事2位に入賞したほか、同高学年の部で赤坂美香さん(普小5年)が3位に入賞しました。大会には久慈地区から小学生42人が出場。試合はトーナメントで行われ、二人とも上級生を破つての入賞でした。「強い相手だったけど、勝つて入賞できてよかったです」と二人そろってうれしそうでした。

おとうさん
おかあさん
あのね... 285



しほちゃん (普代児童館さくら組)

🍀 まさやしほちゃん (榎谷志穂・5歳)
から父・幸正さん、母・由香さんへ

おとうさんはなんでもしているはかせだよ。おこるとこわいけど、おさけをのむとたのしいよ。パーク(うしのふとん)でうしをねかせたり、わらのえさをあげるんだよ。

オセロであそんでくれたり、スケートにつれていってくれるおとうさんだいき! うしをかいにほっかいどうまでいって。しほもつれていってね!

おかあさんは、せんたくをしたり、おとうさんのしごとをてつだっているよ。しほがとうぶをきったりしてつだうと、「ありがとう」ってうれしそう。おりょうりをたくさんおしえてね。

いちねんせいになったら、べんきょうしてほんもたくさんよみたいな。かたをたいたり、おてつだいもたくさんするからいつもニコニコのやさしいおかあさんでいてね。

「毎日ハウスさ来てんがあ」



道下 勇さん (百井・75歳)

おとうさん、おかあさん、あのね... 285

《341》

★:若いころは出稼ぎ大工をしてたが、あ。そんでもアフビの口(解禁日)だ。一は東京から車で帰ってきた、アフビを採って寝ないでまだ東京に戻ったもんだ。★:昭和56年ころサグが大漁のあたりに戻ってきた、網人とシイタケをやったが、25年以上やってんが、去年はシイタケが悪がったなあ。★:今は毎日ハウスに来てシイタケを稼いでんが、そして夜は晩酌、動げんうちはやりたいと思ってるが。

私のお気に入り

このコーナーでは、村民の皆さんのお気に入りの文芸作品などを紹介します。今月は旭日区の茂石キヌ子さん(60)の水彩画(無題)です。

【茂石さんから一言】私の好きなコスモスの花を描きました。絵は久慈市の絵画教室で習いました。出掛けたり散歩をしてきれいな花や景色をデジタルカメラに納め、時間が空いた時に描いています。



「ペン立て」
3年 太田 明寿君

ナルト疾風伝(アニメ)のペインVSナルトを描きました。楽しく作ることができました。



「ペン立て」
3年 正路 裕也君

凹凸をつけるのが難しかったです。自分の手にベストなフィット感を求めて作りました。



「ペン立て」
3年 熊谷 一之君

紙やすりで銅板の表面をこするのは大変でしたが、気持ちを込めて作りました。



ぼくたちの作品展

普代中
銅板加工

MY FRIEND Vol.45

友達の友達は...みんな友達。そんな思いを込めて自分の友人知人をリレーで紹介するマイフレンドコーナー。今月は旭日区のグレゴリー・ホフリンさん(26)です。



「シャーロックホームズ(推理小説)が好き」と話すグレゴリーさん。

『普代って超田舎、でもグッド!』

「久慈の体育館でトレーニングしてきたよ。金曜日の夜は安いから」と流ちょうな日本語で話すグレゴリー・ホフリンさん。平成21年の4月から外国語指導助手として教育委員会に勤務し、児童館や小中学校で英語を教えています。

出身はアメリカコロラド州のデンバー市。人口は400万の大都会です。「コロラドの大学では日本語を専攻した。コロラドでは『寿司虎』というスシバーでアルバイトをしていた」という日本好き。そんなグレゴリーさんの初勤務先は普代村。「インターネットで普代を調べたがあまり出てこなかった。来てみたら超田舎。でも人が優しいし、自然がナイス。居心地はグッド!」と言います。

「ずっと日本にいたい。結婚して子どもほしい。でも、相手が日本人だったらOKだけど、外国人だったらそれは難しい。ハッハッハ」と笑顔のグレゴリーさんでした。

.....Q&A.....

―休みの日は。友達と久慈の体育館に行ったり、読書(推理小説など)や日本語の勉強をしています。

―時間とお金があったらしてみたいことは。東京の大学院で勉強して先生の資格を取りたいです。

―次号には、誰を紹介してくれますか。普代小の菊地信夫先生です。

発議案4件を可決（12月定例会）

「保険で良い歯科医療の実現を求める意見書の採択を求める請願」と「教育予算の拡充を求める請願」、「義務教育費国庫負担制度堅持及び負担割合二分の一の復元を求める請願」3件が提出され、総務常任委員会（小屋敷亮二郎委員長）に付託していました。また、「TPP交渉に関する請願」は、産業経済常任委員会（熊谷有耕委員長）に付託していました。いずれも採択とし、発議案として国に対し意見書を提出することを決めました。意見書の内容は、下記の通りです。

▷「保険で良い歯科医療の実現を求める意見書」

- 1 患者窓口負担を軽減すること
- 2 保険給付の範囲を拡大すること
- 3 より良質な歯科医療が提供できるよう診療報酬を改善すること

▷「教育予算の拡充を求める意見書」

- 1 「子どもと向き合う時間を確保」を図り、きめ細かい教育を実現のために、30人以下学級の実現を図ること
- 2 家庭の所得の違いによって、子どもたちの教育や進路に影響が出ないよう就学援助制度を拡充すること。また、そのための国の予算措置を行うこと
- 3 学校施設整備費、教材費、図書費、旅費、学校・通学路の安全対策など、教育予算の充実のため、地方交付税を含む国の予算を拡充すること
- 4 教職員に人材を確保するため、教職員給与の財源を確保・充実すること

▷「義務教育費国庫負担制度堅持及び負担割合二分の一復元を求める意見書」

- 1 義務教育費国庫負担制度を堅持すること
- 2 義務教育費国庫負担割合について、2分の1に復元すること

▷「TPP交渉に関する意見書」

- 1 日本の「食」と「農」、そして「地域経済」が犠牲となるようなTPP交渉参加には断固反対すること

主な議会の動き

【平成22年11月】

- ▷ 4日・野田・普代・田野畑村議会議員三村合同研修会・交流会（野田村）
- ▷ 6日・平成22年度村勢功労者・納税功労者表彰式、第29回交通安全村民大会（役場）
- ▷ 8日・久慈広域連合議会議員全員協議会（久慈市）
- ▷ 9日・議会だより編集委員会（役場）
- ▷ 10日・久慈広域連合議会臨時会（久慈市）
- ▷ 11日・秋の恵み学校給食（普代小）
- ▷ 15日・県後期高齢者医療広域連合議会運営委員会（盛岡市）
- ▷ 16～18日・県町村議会議長会第3回政務調査会・研修会・臨時総会、第54回町村議会議長全国大会、東部町村議会議長会先進地視察（東京都、福島県）
- ▷ 18～19日・県沿岸知的障害児施設組合議会議員研修（青森県）
- ▷ 19日・一般国道45号尾肝要道路工事安全祈願祭・着工式・意見交換会（田野畑村）
- ▷ 25日・県後期高齢者医療広域連合議会定例会（盛岡市）
- ▷ 26日・村議会運営委員会（役場）、久慈地区市町村議会連絡協議会議員研修会・交流会（久慈市）
- ▷ 28日・国道45号三陸北縦貫道路中野バイパス開通式・意見交換会（岩泉町）
- ▷ 29日・第9回村議会臨時会（役場）

【12月】

- ▷ 4日・村消防団・婦人消防協力隊忘年会（くろさき荘）
- ▷ 5日・村ポラントピアフェスティバル・村歳末たすけあいチャリティ演芸会（社会体育館）
- ▷ 9日・駅前1号線移管要望（村内）
- ▷ 10日・三船朋久氏叙勲受章祝賀会（くろさき荘）
- ▷ 13日・村議会運営委員会（役場）
- ▷ 15日・第10回村議会定例会（役場）
- ▷ 21日・主要地方道、岩泉平井賀線普代線一部路線変更に関する要望（盛岡市）、久慈広域連合議会議員全員協議会（久慈市）
- ▷ 24日・村議会全員協議会（役場）、久慈広域連合議会臨時会（久慈市）

【平成23年1月】

- ▷ 5日・村成人式（管理センター）、村新年交賀会（くろさき荘）
- ▷ 7日・上野副知事、暴風・波浪等による被害状況調査（太田名部漁港）
- ▷ 9日・村消防団出初式（役場駐車場）
- ▷ 11日・市町村長等トップセミナー（盛岡市）、畑衆議院議員、暴風・波浪等による被害状況調査（太田名部漁港）
- ▷ 17日・村議会運営委員会・第1回村議会臨時会（役場）、自民党県連、暴風・波浪等による被害状況調査（太田名部漁港）
- ▷ 19日・宮舘副知事、暴風・波浪等による被害状況調査（太田名部漁港）
- ▷ 20日・下閉伊北部地域振興研究協議会（くろさき荘）
- ▷ 24日・村議会全員協議会（役場）
- ▷ 25日・低気圧被害に係る知事への要望（盛岡市）

(11/29)

第9回臨時会

▽小規模多機能型の居宅介護施設整備工事予算を可決

第9回村議会臨時会が平成22年11月29日に開かれ、一般会計補正予算など5議案を可決し、閉会しました。一般会計補正予算は6000万円

を増額し、総額24億5444万9千円にしました。主な歳出は、廃校になった黒崎小学校を利用した小規模多機能型居宅介護施設の整備工事に6000万円を計上。条例の一部改正では国、県に準じて、一般職や特別職、教育長の期末・勤勉手当、村議会議員の期末手当をそれぞれ減額しま

(1/17)

第1回臨時会

▽一般会計補正予算など可決

第1回村議会臨時会が平成23年1月17日に開かれ、一般会計補正予算や黒崎小規模多機能型居宅介護施設整備工事の請負契約締結など4議案を

可決し、閉会しました。一般会計補正予算は6883万3千円を増額し、総額25億5312万7千円にしました。主な歳出は、国からの地域活性化交付金事業6492万円分を盛り込み、旧堀内小解体工事950万円、くろさき荘地デジ整備費450万円、村道駅前5・6号線改良

工事1700万円、図書館システム導入事業542万円などをそれぞれ増額しました。▽黒崎小規模多機能型の居宅介護施設整備工事の請負契約の締結▽工事名：黒崎小規模多機能型居宅介護施設整備工事▽工事場所：上村地内▽請負者：株式会社小山組▽契約金額：4830万円

平成22年第10回普代村議会定例会が12月15日開かれました。一般会計と6特別会計の補正予算や認定子ども園化に向けた保育所設置条例、地域情報基盤整備工事の変更契約、議員発議案4件など14議案を可決しました。一般質問には3人が登壇。若者の定住促進策や太田名部漁港の新港荷さばき施設の見通し、生活道路の整備などについて質問が出され、活発な議論が交わされました。

簡易水道繰出金 約2千万を計上

▽一般会計補正予算

補正額2984万5千円を増額し、歳入歳出の予算総額を24億8429万4千円にしました。

主な歳入は、財政調整基金繰入金2235万9千円、前年度繰越金505万円などそれぞれ増額しました。

主な歳出は、公共施設等整備基金積立金256万8千円、母子家庭・寡婦等医療助成費110万円、簡易水道特別会計繰出金2135万9千円（借金の繰上償還分）などをそれぞれ増額しました。

普代村立保育所 設置条例を制定

▽普代村立保育所条例の制定

認定子ども園化に向けて普代児童館を廃止し、普代村立保育所を設置するための条例を制定しました。所在地を現普代児童館内にし、名称は普代保育園、定員50人、保育料そのほかの入所の条件などを定めました。

平成23年4月1日からの適用です。

工事を一部変更 請負金額を増額

▽普代村地域情報通信基盤整備工事の変更請負契約の締結

工事内容の一部変更に伴い、請負契約額を4億5180万3千円（1521万3千円増）に変更しました。請負者は、普代村ブロードバンド施設運営事業企画提案 共同企業体 共同企業体代表 株式会社コスモ通信システム。

補正予算など14議案可決

認定子ども園化に条例制定





中上 一登 議員

若者の定住策を示せ

旧堀小跡地に住宅建設

深渡 宏 村長

問 村の人口は、約三千百人と減少の一途をたどっている。南浜、北浜にある村営住宅も老朽化がひどい。新聞報道では、村から若者が他町村に移り住むという状況がある。今後、ますます人口の奪い合いに拍車がかかってくると思われ。村では現在、認定子ども園を目指している。この動きと連動して、子どもが増えるための若者の定住対策として、住宅を建設する考えはないか村長の見解を伺う。

また、教育長は、子どもが減少している中で将来の子ども園を目指しているが、若者が定住する対策について参考までに見解を伺う。

村長 旧堀内小学校からエヌエルフオーティーが移転したので、23年度には解体撤去が必要になる。それに併せ、住宅建設を進めたい。

南浜の村営住宅4棟16戸は、老朽化や日照時間も短く不便を掛けている。別の場所に住宅用地を取得しているもので、年次計画を立て新築し、

若者が移り住めるようにしたい。

教育長 村教育委員会では、本年度から児童館を当委員会の管轄とし、23年4月の認定子ども園化に向け準備を進めている。将来にわたり充実し



村営住宅の建設を予定している旧堀内小

た保育環境や幼児教育環境を整えることが、若者にとって、子どもをどこで育てていこうかと考える場合の大きな魅力、判断材料の一つにもなるのではないかと。住宅建設も若者の定住促進策の一つとして有効であると思うし、保育・

幼児教育や学校教育の充実もまた、一つの子育て世代の定住促進策でもあると考える。

問 岩手日報で村の固定資産税の課税漏れが報道された。処分は、担当者本人が戒告、元課長には口頭注意、現課長は訓告ということだ。

しかしながら、組織のトップである村長は「私に責任がある」と言いながら、未だにその責任を示していない。部下だけに責任を取らせるということとは、5年間もチェックできなかった管理体制不備の怠慢、組織の管理責任をも部下にあると認識するのか。今後、再任されても今回のような方針で行くのか。出馬の意向も含めてトップマネジメントの考え方を伺う。

村長 近年、役場職員数も減り、すべての職場で減員を余儀なくされている。管理体制、チェック機能が欠けていたことは、トップとしての責任を

痛感している。村始まって以来の処分であり、審議を重ねた後の対応なので、ご理解をお願いし、今後再発防止のため組織体制を再度検証し万全を期していきたい。

出馬については、いろいろな動きがあるようだが、村にとっては良いことだと思つ。今は新年度予算編成に取り組み、進退については、その後に打ち出したい。

問 11月3日に行われた青空ショッピング普及は、補正予算30万円が組まれて実施された。だが今一つ狙いとするものが見えず、理解できない予算の使い方と考える。その狙いとするのは何であったのか。

村長 産業団体や商工業者、生活研究グループから出展いた、11月3日、B&G入り口付近で青空ショッピング普及を開催した。「こんぶひつつみ」「鮭汁」に人気が集まり、特産品の消費拡大と地産地消の一助となっている。今後もこうした活動・取り組みを継続していきたい。

問 県の事業主体で施工している太田名部新港の沖防波堤工事も着々と進んでいる。

平成14年4月に宮古で県産地市場再編整備計画（骨子）策定に関する協議会があった。県と県内の魚市場事業者主体代表者が出席した。資料によれば、平成22年度までの施設整備計画の普及市場については①概要 ・市場整備整備予定 平成16年度 ・事業実施主体 普及村漁協 ・新設・移設等の計画 有／新設②補助事業の導入予定 ・補助事業（国庫）を予定して村の存続は考えられない。ハサップ対応の整った魚市場

ができるか伺う。

村長 太田名部漁港は、水産物流通加工拠点漁港として重点整備を進めてもらっている。新港の整備計画では、当初から漁具保管修理施設や野積み場、漁港環境施設、荷さばき施設用地などの活用を想定。特に、荷さばき施設は養殖水産物の生産拡大、環境や食品衛生管理に配慮したハサップ対応による安全・安心な鮮魚などの供給基地づくり重要な施設であり、漁業関係者から熱望されている。平成22年7月には県に対して、荷さばき施設の整備計画などの検討に参画を賜り、ご

支援、ご指導を要望した。

平成18年8月に行われた久慈地方振興局水産部との意見交換会での漁協との事務レベル協議では①ハサップ対応の市場を建設したい②現存市場の補助金返還がないようにしたい③現存市場以上の規模を確保したい④事業費は最大3億円程度—ということ話合っているが、具体的な実施時期や基本設計などは明確になっていない。今後も県・関係団体と情報交換し、より詰めた議論を深め、よりよい進展が図られ、荷さばき施設建設が早期実現できるよう努力したい。

荷さばき施設の見通しは

太田 俊史 議員

早期実現に努力

深渡 宏 村長

問 11月16日の普及小のオープンスクールに参加したが、多い学級で24〜25人ぐらい、少なくても14〜15人と、児童の少なさに驚いた。9年間の義務教育は、基礎学と私は思っている。しっかり勉強してくれよと思う気持ちだ。小さい普及村だが、教育だけは他の市町村に劣らない環境づくりと、子どもたちの心の支えとなっていたら

問 ネダリ浜の山頂近くに湯治場があった記憶がある。これを、くろさき荘の風呂に活用できないか。調査してみたいか。

村長 黒崎地区の古老の話では、確かにネダリ浜近くに、昭和10年代、湯治場があったということだ。現在は、湯治場があった場所は村道が通り、確認できない状況であり、調査もできない状況だ。



水産物流加工の拠点として整備が進む太田名部漁港



生活道路の整備を

藤嶋 利明 議員

地権者の協力を得て推進

深渡 宏 村長

問 国道45号や村内の幹線道路も便利になってきた。普代駅前の田んぼのあぜ道まで舗装されている。しかし、村内には排水溝や歩道もなく、車のすれ違いもできない生活道路が各所にある。そろそろ国も地方自治体も美しい自然を壊し、農地をつぶし、膨大な税金を使つての自動車優先の道路から、人間優先の道路整備、生活道路整備に転換すべきではないか。村長の見解を伺う。

答 国道45号や村内の幹線道路も便利になってきた。普代駅前の田んぼのあぜ道まで舗装されている。しかし、村内には排水溝や歩道もなく、車のすれ違いもできない生活道路が各所にある。そろそろ国も地方自治体も美しい自然を壊し、農地をつぶし、膨大な税金を使つての自動車優先の道路から、人間優先の道路整備、生活道路整備に転換すべきではないか。村長の見解を伺う。

問 固定資産税の未課税問題は、個人のミスを行政の組織として5年間にわたって見抜けず、チェック機能が働かなかったことにある。しかも、ミスが判明したのは一般村民からの申し立てによるもの

答 この問題は、組織としての機能が働いていれば発生するものではないと考える。事務の形態として、正担当に副担当をもつて事務の分担をしている。単独での事務執行ではないことが原則であったも、現状は各担当の中で責任を持って進めている状況だ。事実を真摯に受け止め、行政の責任者として深くおわびする。今後は、これを教訓に二度と起こらないよう管理体制を強化し、村民の信頼回復に全力を注ぎたい。



排水溝などの整備が望まれる村道(白井地区)

認定子ども園って何？

熊坂教育長に聞く

今年4月、普代児童館を廃止し認定子ども園化を目指す村の幼児教育。同計画には普代っ子たちの未来にどんな夢が描かれているのでしょうか。熊坂伸子教育長に聞きました。



幼小中と一貫した教育が理想と話す熊坂教育長

広報 早速ですが、認定子ども園とはどんなものなのでしょうか。

教育長 簡単に言えば、小学校に入る前の子どもを預ける施設として保育所、幼稚園があります。それぞれにさまざまな目的がありますが、これを一本化し0〜5歳児までを一貫した教育で育てようとするものが「認定子ども園」です。

問 集落内の生活道路は、平成20年度からの経済対策臨時交付金事業で舗装工事などを実施している。道路整備は、地権者のご協力がなければ進めることができない。整備が進まない箇所もあるので、交渉を重ね整備を進めたい。国では新しい法律を制定予定で、道路管理者である地方公共団体は、県道や市町村道の「道路構造令」などを条例で定めることとなる。これ地域の実情にあった道路整備が可能になり、自然に配慮した、環境に優しい道路整備ができるものと思つている。

答 認定子ども園は文部科学省の管轄で学校教育法。預かる子どもは3〜5歳児で、4時間です。普代児童館は無認可の保育型児童館ですので、保育所の部類になります。このように保育所、幼稚園は、違う教育方法で学んでいますが、今は保育の内容が限りなく近づいています。その中で認定子ども園は「保育所プラス幼稚園の良いところを合体したもの」と考えてもらつていいと思います。

問 認定子ども園は、組織としての機能が働いていれば発生するものではないと考える。事務の形態として、正担当に副担当をもつて事務の分担をしている。単独での事務執行ではないことが原則であったも、現状は各担当の中で責任を持って進めている状況だ。事実を真摯に受け止め、行政の責任者として深くおわびする。今後は、これを教訓に二度と起こらないよう管理体制を強化し、村民の信頼回復に全力を注ぎたい。



4月から「認定子ども園」となる普代児童館

問 認定子ども園は、組織としての機能が働いていれば発生するものではないと考える。事務の形態として、正担当に副担当をもつて事務の分担をしている。単独での事務執行ではないことが原則であったも、現状は各担当の中で責任を持って進めている状況だ。事実を真摯に受け止め、行政の責任者として深くおわびする。今後は、これを教訓に二度と起こらないよう管理体制を強化し、村民の信頼回復に全力を注ぎたい。

答 認定子ども園は、組織としての機能が働いていれば発生するものではないと考える。事務の形態として、正担当に副担当をもつて事務の分担をしている。単独での事務執行ではないことが原則であったも、現状は各担当の中で責任を持って進めている状況だ。事実を真摯に受け止め、行政の責任者として深くおわびする。今後は、これを教訓に二度と起こらないよう管理体制を強化し、村民の信頼回復に全力を注ぎたい。

問 認定子ども園は、組織としての機能が働いていれば発生するものではないと考える。事務の形態として、正担当に副担当をもつて事務の分担をしている。単独での事務執行ではないことが原則であったも、現状は各担当の中で責任を持って進めている状況だ。事実を真摯に受け止め、行政の責任者として深くおわびする。今後は、これを教訓に二度と起こらないよう管理体制を強化し、村民の信頼回復に全力を注ぎたい。

図書室へ行こう

本はともだち

- ★開室時間…午前9時～午後5時
- ★休室日…毎週月曜日
- ★電話・ファックス…36-1044

◇幼児向け 『むかしのこども』



五味 太郎
株)ブロンズ新社

「むかしのこども」は、パチッと目が覚める前に、早く起きなさい! と起こされました。今のあなたもそう? 「むかしのこども」の生活を五味太郎の視点から紹介。

『こんなに身近な政治』

子どもに分かりやすい解説で定評の池上彰さんが、政治の仕組みをやさしく解説。「ジェンダーフリー」「拉致問題」「マニフェスト」など中高生も大人も納得できる具体事例を満載。

◇小学生～一般向け



池上 彰
帝国書院

◇中学生～一般向け

『農家の嫁の事件簿』



三上亜希子
小学館

都会育ちの大学院生が、岩泉町釜津田の農家に嫁いで10年目。立派な農家の嫁になったかと思いきや、ドタバタの毎日…?! 「ほのほの農家ライブ」をイラスト&エッセーでつづっています。

平成22年度東市町村広報コンクールの審査会が1月14日、岩手県自治会館で開かれ、「広報ふだい」が1枚写真で3位に入賞しました。入賞写



「1枚写真の部」3位に入賞した昨年の12月号

いた皆さんに感謝いたしますとともに、これからも皆さんに親しまれる広報紙を目指します。県コンクールでは今回で6年連続の入賞です。

◆22年度市町村コンクール「広報ふだい」が1枚写真で3位

真は昨年12月号の表紙で、特集記事で紹介した下道茂子さんが空を見上げるシーンです。残念ながら広報紙の部、組写真の部での入賞はできませんでしたが、これまで取材にご協力いただいた皆さんに感謝いたします。県コンクールでは今回で6年連続の入賞です。

広報クイズ

14ページの2つの絵に違うところが3カ所あります。あくけのうち、間違っている3カ所を探してみてください。

【応募の方法】

はがきに答え、郵便番号、住所(地区名)、氏名、年齢、性別、世帯主の名前、電話番号を書いて応募してください。正解者の中から抽選で5人に図書カードをプレゼントします。

- ◎あて先…〒028-8392 普代村9-13-2 普代村役場広報クイズ係
- ◎締め切り…3月7日(月) 当日消印有効
- ◎1月号の答え…①C、②IC
- ◎応募総数…15通で15人が正解でした。抽選の結果、次の5人に図書カードをお送りします。おめでとうございます。
- ◎当選者…①森子夢愛ちゃん(黒崎・2歳) ②野田口太希くん(旭区・4歳) ③富山瞳莉ちゃん(中央区・6歳) ④野田口礼加ちゃん(旭区・6歳) ⑤山下陽花ちゃん(野田村・3歳)



谷地真鈴さん
(力持・10歳)

谷地一星くん
(力持・6歳)



大上柚ちゃん(中央区・6歳)



富山瞳莉ちゃん
(中央区・6歳)



山下陽花ちゃん
(野田村・3歳)



野田口和奏さん
(旭区・8歳)



仲村威慧くん(京都府京都市・10歳)

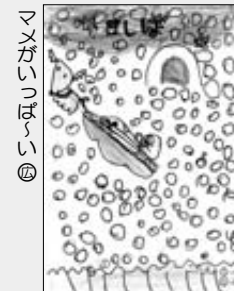

野田口礼加ちゃん
(旭区・6歳)



仲村妃織さん
(京都府京都市・11歳)



野田口太希くん
(旭区・4歳)



赤坂菊乃ちゃん
(白井・5歳)



赤坂日菜子さん
(白井・11歳)

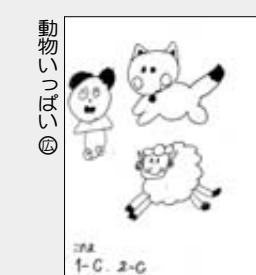

赤坂旺一郎くん
(白井・9歳)



森子夢愛ちゃん(黒崎・2歳)

元絵

※イラスト・金子望さん(紫波町在住)茂市出身

間違い探し用

あ	い	う
え	お	か
き	く	け

※注 色の濃さ、文字(あ~け)の下に隠れている部分は間違いに含みません

Green キセキ

2人寄り添って歩いて 友の愛を形に!

いつまでも笑顔で笑っていて アリガトウやアハハ笑っている間は 足はいつか止まらないうちに 幸せです」と

仲村妃礼さん
(京都府京都市・12歳)

Greenの曲つて 元気がでるね!

卒・入園記念集合写真撮影予約受付中

最速2時間で仕上げます(品質は変わりません)

※要予約 式の前に撮影すれば、その日のお渡しでき、手間も省けます。どこよりも低価格で納品いたします!!!

平成23年度卒園・卒業アルバム受付中

各種行事やスナップ写真撮影に完全対応するために多くは手掛りません。また担当する先生の負担軽減のために最大限努力いたします。

最速30分仕上げ!

任せて安心! 写真館 ジョイス長内店 ☎0194(52)2807

味処 ながさわ

3月の3連休 (3/19,20,21) 営業致します。

各種宴会賜ります。料理、ご予算等ご相談ください。

●営業時間 18:00~23:00 ●定休日 日曜・祭日

普代村中央区 電話 0194-35-2313

毎月2日、12日、22日

ポイント2倍デー

(有)まるに ☎35-2201

駅前食堂 キッチン栄

和、洋、中華料理、弁当(要予約) 試験に勝つ!! 縁起担ぎに!!

営業時間

月~土 11:30~14:00
17:30~22:00

日、祝日 11:30~20:00

定休日:水曜日

☎0194-35-2312

とんかつ定食 880円

総務課 ☎35-2111 保健福祉課 ☎35-2114
税務課 ☎35-2112 農林商工課 ☎35-2115
住民課 ☎35-2113 建設水産課 ☎35-2116

出納室 ☎35-2117
議会事務局 ☎35-2118
教委事務局 ☎35-2711
保健センター ☎35-2211

1月分(敬称略・順不同)

お誕生おめでとう(2人)

新田 航輝(勝年・望) 中央区
深渡 紗那(洋平・望美) 上区

ご結婚おめでとう(1組)

下谷地孝輔) 中央区
林 真帆) 久慈市

お悔やみ申し上げます(3人)

榎屋ノリ子 黒崎 77歳
佐々木トクエ 鳥居 101歳
中山 信市 力持 95歳

交通安全対策情報

- 村内の交通事故《1月》
人身事故 0件(0件)
物損事故 5件(5件)
※()内は1月からの累計
飲酒運転検挙者 0人(0人)
※()内は8月からの累計
- 救急車の出動回数《1月》8回
- 飲酒運転検挙状況(県交通安全対策協議会調べ)
県内37市町村中ワースト順位…**24位**
(12月31日現在)
県内の検挙者数《12月》37人

人口と世帯

1月末現在
前月比 前年比
人口 3,078人 (-2) (-27)
(男) 1,506人 (+1) (-9)
(女) 1,572人 (-3) (-18)
世帯 1,121戸 (±0) (+3)

普代村ふるさと応援基金への寄付状況(2月10日現在)

22年度分 **410,000円** 累計 **1,563,000円**

39件(村内30件、県内1件、県外8件)

普代村ふるさと応援寄付の申し込み・問い合わせは、村ホームページをご覧ください。また、総務課(☎0194-35-2111、内線115)までご連絡ください。

スポーツ安全保険に加入を

財団法人スポーツ安全協会では、アマチュアのスポーツ・文化・ボランティア・地域活動、その指導などを行う5人以上の団体を対象に、スポーツ安全保険の加入者を次の通り募集します。

▶対象となる事故…団体の活動中の事故、経路往復中の事故など

▶掛金…①中学生以下の子ども:600円②①+個人練習:1,150円③中学生以下の子どもの団体の指導者など:1,100円④高校生以上の文化活動団体:600円⑤老人クラブなどの団体:800円⑥高校生以上のスポーツ活動団体:1,600円⑦危険度の高いスポーツ活動団体:9,000円

▶保険期間…①平成23年4月1日午前0時~同24年3月31日午後12時。※途中加入も受け付けます。

詳しくは村教育委員会事務局社会体育係(☎0194-35-2711、内線176)まで。

春季火災予防運動

3月1日(火)~7日(月)

3/1 防火パレード

3/6 一般家庭予防査察(火防点検)

随時 防火対象物査察

困っていたら相談を!

4件とも事前に予約が必要です

久慈地区法律相談

▶期日…2月23日(水)、3月11日(金)
▶時間…10:30~15:30▶場所…久慈市役所▶予約先…久慈市市民課生活安全グループ(☎0194-52-2111)

多重債務者相談

▶期日…2月24日(木)、3月10日(木)
▶時間…10:00~15:00▶場所…久慈地区合同庁舎5階第3会議室▶予約先…県北広域振興局消費生活相談室(☎0194-53-4981)

精神保健福祉相談

▶日時…3月18日(金)13:30~▶場所…久慈保健所(久慈地区合同庁舎2階)
▶予約先…久慈保健所保健衛生課(☎0194-53-4987、内線246)

エイズ相談・検査、肝炎ウイルス検査、骨髄バンク登録

▶日時…3月8日(火)①エイズ相談・検査、肝炎ウイルス検査:14:00~16:00、17:00~19:00②骨髄バンク登録:14:00~16:00▶場所…久慈保健所(久慈地区合同庁舎2階)▶予約先…久慈保健所保健衛生課(☎0194-53-4987、内線246、247)

廃車手続き、お忘れなく!

軽自動車やバイク、小型特殊車両などを廃車にしたり所有者などを変更した場合は、15日以内に届け出るよう法律で定められています。軽自動車税は毎年4月1日現在の所有者に課税されますので、手続きが済んでいない人は、早めに済ませてください。

なお、車台・ナンバーが無く、廃車できない場合は役場税務課(☎35-2112)にお問い合わせください。

募集しています!

求む! 予備自衛官補!

自衛官では次の通り予備自衛官補を募集しています。

▶募集種目…予備自衛官補

▶応募資格…①一般・18歳以上34歳未満(平成23年7月1日現在)②技能・18歳以上で保有する技能に応じて53~55歳未満(医療・語学・車両整備、情報処理、通信、電気、建設などの専門技術者)

▶申し込み締め切り…4月6日(水)

▶試験日…4月15日(金)~18日(月)のいずれか1日指定

▶問い合わせ先…自衛隊久慈連絡所(☎0194-53-5419)または役場住民課(☎35-2113)

図書室お休みします

2月14日(月)~28日(月)

岩手で働きたい人 登録を

岩手県では、Uターン就職などを希望する人へ定期的に県内の求人情報などを提供する「U・Iターンシステム登録制度」を行っています。インターネットを通じて、求職登録をすると求人情報を検索することができます。

Uターン就職などをお考えになっている県外在住のご家族やご友人へ、登録をぜひお勧めください。

また、採用をお考えの企業の皆さまは求人情報の登録をお願いします。詳しくは「岩手県U・Iターンシステム」で検索してください。

▶問い合わせ先…岩手県Uターンセンター(☎03-3524-8284)または県庁雇用対策・労働室(☎019-629-5592)

「国税専門官」の採用試験

仙台国税局では、平成24年4月採用の税務職員(国税専門官)を次の通り募集しています。

▶受験資格…①昭和57年4月2日~平成2年4月1日生まれの人②平成2年4月2日以降生まれの人で、大学を卒業した人、または平成24年3月までに大学を卒業する見込みの人③人事院が②と同等の資格があると認める人

▶試験の程度…大学卒業程度

▶申し込み受付期間…4月1日(金)~4月14日(木) ※申込書は最寄りの税務署で配布しています。

▶問い合わせ先…仙台国税局人事第二課試験研修係(☎022-263-1111、内線3236)

ご存じですか?

家族を失った人の交流会

久慈保健所では、自殺で大切な家族を失った皆さんを対象に、同じ経験を持つ遺族の思いや悲しみを分かち合う「こころサロン久慈」を次の通り開きます。

▶日時…2月27日(日) 13:30~15:30

▶場所…久慈地区合同庁舎

▶内容…①情報提供「自死遺族の支援について」②遺族の皆さんでの分かち合い

▶申し込み・問い合わせ先…2月17日(木)までに電話で久慈保健所企画管理課(☎0194-53-4987、内線244)に申し込んでください。

戦後強制抑留者の皆さまへ

独立行政法人平和祈念事業特別基金では、シベリア戦後強制抑留者に対する特別給付金の請求受付を行っています。

対象者は、戦後の強制抑留者で平成22年6月16日に日本国籍を有する人で、請求受付期間は同日から平成24年3月31日までです。

また、平成19~21年度に特別慰労品(旅行券、引換券など)を受けていない人は、当基金にお知らせください。

▶問い合わせ先…独立行政法人平和祈念事業特別基金(☎0570-059-204)または☎03-5860-2748。受付時間は平日9:00~18:00です。

キヤッツアイ
CAT'S EYE

*OPEN 19:00~
*CLOSE SUNDAY
*TEL 090-7061-5337
0194-35-3625



ひなまつりケーキ
予約受付中

ひなまつりのお祝いには三船のケーキをぜひどうぞ。

お彼岸用
黒糖
まんじゅう

ご注文承ります。

中央区 三船製菓 ☎35-2020

普代ポイントカード会からのお知らせ!!

「毎月10名様にラッキーチャンス、2,000円の商品券が当たります」1月当選者は以下の方々です。

赤坂美香様(白井) 大上勝輝様(中央区) 熊谷トクエ様(上区) 新屋真知子様(黒崎) 砂合翔様(太田名部) 銭袋千春様(中央区) 野崎幸紀様(中央区) 日向律子様(旭日区) 森田一様(中央区) ほか1名様

普代ポイントカード会 普代商工会内 ☎35-2132

お買い物は、ぜひ普代ポイントカード会加入店のご利用をお願いいたします。



普代小児童
コーラス君

3月のこんなこと、あんなこと

日	月	火	水	木	金	土
	28 (友引) 固定資産税第4期納期限 国民健康保険税第6期納期限	3/1 (先負) 春の全国火災予防運動(～7日)	2 (仏滅) ・ヘルスアップ教室(10:00～12:00、㊟)	3 (大安) ・ジフテリア、百日ぜき、破傷風・麻疹、風しん1期予防接種(受け付け13:30～13:45、㊟) 三陸津波記念日		5 (友引) ・なやよしランド(9:00～12:00、㊟)
6 (先負) 第2回室内グラウンド・ゴルフ大会、㊟		8 (大安)	9 (赤口) ・ヘルスアップ教室(10:00～12:00、㊟)		11 (友引) ・普代中終了式	12 (先負) ・なやよしランド(9:00～12:00、㊟) ・普代中卒業式
	14 (大安)	15 (赤口) 三鉄利用促進デー	16 (先勝) ・2歳児健康教室(受け付け12:00～12:15、㊟)	17 (友引) ・普代小終了式	18 (先負) ・普代小卒業式	19 (仏滅) ・なやよしランド(9:00～12:00、㊟)
20 (大安)	この後大変なことに… 		23 (友引) ・2歳6カ月児歯科教室(受け付け12:00～12:15、㊟)	24 (先負) ・普代児童館卒園式 ・乳児健診(受け付け12:00～12:30、㊟) ・ブックスタート	25 (仏滅) ・BCG接種(受け付け13:30～13:45、㊟) ・普代児童館3学期終業式	26 (大安) ・なやよしランド(9:00～12:00、㊟)
	28 (先勝) 		30 (先負) 	㊟は保健センター ㊟は北緯40度野球場 ㊟は社会体育館 ㊟は管理センター ㊟はふれあい交流センター ㊟は医科診療所 ㊟は子育て支援室 ㊟は海洋センター		

もっと村のわだい NEWS

「いい子にします～！」 普代児童館で豆まき集会

普代児童館(高屋敷眞作館長、園児51人)の豆まき集会が2月3日、同児童館ホールで行われました。子どもたちはゲームや玉入れなどを楽しんだ後、節分のビデオを見入っていると、突然背後から赤鬼と青鬼が出現。子どもたちはびっくりしながら、「鬼は出て行けー、鬼は～外、福は内～」と一斉に豆(落花生)を投げつけていました。(写真)

でも、やっぱり鬼は怖いもの。「ごめんなさい、いい子にします～」と最後は半べそをかきながら、鬼さんと堅い約束を交わす子どもたちでした。



操作体験ができる展示コーナー(役場1階村民ホール)

展示コーナーを設けています！

現在、村内で地域情報通信基盤整備工事が進められてい...
ます。皆さんのお宅には音声や映像の端末器は付きましたか。役場1階村民ホールでは、実際に端末器を操作できる展示コーナーを設けています。今後は、各地区に出向いて端末器の取り扱い方法などの説明も行う予定です。日程が決まり次第、全戸にチラシなどでお知らせします。

この件に関する問い合わせは役場総務課(☎35-2111、内線112、114)で受け付けています。お気軽にお問い合わせください。

ヘルスNews



脂肪を燃やせ！
ヘルスアップ教室が1月5日から2月2日までの間の5日間行われました。参加者は延べ60人。体をほくしながら、約2時間心地よい汗を流しました。(写真)運動不足になりがちに冬に、参加者の皆さんは脂肪を燃焼させヘルスアップ！

店頭で体感!!
じゃっく
『若甦』お湯割り
試飲サービス中!!
花粉症対策に
体温を上げて免
疫力をアップ!!

高橋薬局 中央区 電話 35-2045

畳工事一式、内装工事、ふすま・障子・屏風張替

沢口畳店

普代村13-12-8 TEL・FAX 0194-35-2561

春のごあいさつ
印刷各種

使いすて
コンタクト
レンズ
アキュビュー・
アイファイン

花材
アイグラス
サングラス

普代村
中央区 まつば時計店 ☎35-2276

オフィス用品を
翌日お届け!
明日くる
アスクール

オフィス用品デリバリーサービス! 無料カタログ申込は下記まで

最北街伝説の地
鶴島神社前 **のだ事務機**

☎0194-36-1030 FAX0194-35-3016
岩手日報普代販売センター 金子新聞店

2011年7月24日 アナログ放送終了

地デジ 地 DIGITAL

映らないときは、坂下電化センターまで。

(有)坂下電化センター TEL 35-2138

塗装

茂石総業 代表 茂石祐次 ☎35-2933

好評
第2弾!

普代フェア in 盛岡!

市内5店舗同時開催

平成23年2月25日(金)~3月4日(金)

「ふだいの昆布で村おこし!」プロジェクト

① 海鮮料理/天ぷら 浜や



盛岡市中の橋通1-12-10
TEL019-625-0141

フェア協力店

①~③ 普代村自慢の食材を使ったメニューをお楽しみください!

④~⑤ 普代村自慢の食材・加工品などお買い求めください!

② すし処 かぐら



盛岡市紅葉が丘2-22
TEL019-662-3511

③ ヌッフデュパブ



盛岡市大通2-4-22サンライズタウン4F
TEL019-651-5050

④ 恵一握 イオンスーパーセンター 盛岡浜民店

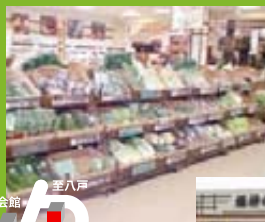

盛岡市玉山区浜民字鶴飼20-1
TEL019-669-5600

⑤ クロステラス盛岡賢治の大地館



盛岡市大通3-4-1
TEL019-629-3133

お問い合わせは、役場商工観光雇用対策室 (☎ 0194-35-2115) までどうぞ。

広報ふだい 2月号 No.585

発行日 平成23年2月17日
編集 普代村役場 総務課
〒028-8392
岩手県下閉伊郡普代村
第9地割字銅屋13番地2
TEL0194-2111 FAX0194-3017
ホームページ <http://www.vill.fudai.iwate.jp>
電子メール fudai@vill.fudai.iwate.jp
印刷 有限会社 九戸印刷

▼全国的に大雪です。さらに宮崎県では火山灰で大変なようです。友達の携帯電話で火山灰の降り積もった画像を見せてもらう機会がありました。積もった雪がうっすらと積もったように見えた。びっくりです。▼昨年載りましたが、普代の食材を使った「普代フェア」の市内の5店舗で始まります。普代の新たな魅力を探りに今回も取材に行きたいと思えます。「百聞は一見にしかず」ということわざがあります。広報の取材で現場に足を運べば必ず自分の知らないことがあり、気付かぬこともその繰り返しです。皆さんも、ぜひ「普代フェア」に足を運んでいただき、広報に感想をお寄せいただければと思います。(森田😊)

ホッと一息