



■表紙

新たな一歩、恩師と記念撮影

▶ 普代村二十歳のつどいが行われ、19人がこれからの目標
へ、新たな一歩を踏み出しました（関連記事6、7分）

新年のごあいさつ



普代村議会議長
正路 正敏



普代村長
枳屋 伸夫

移住・定住を促進し 地域の更なる賑わいを

新年明けましておめでとうございます。村民の皆さまにおかれましては、希望と期待を持って新年を迎えられたこととお喜び申し上げます。

本年は年初から北陸能登を震源とする大地震が発生し大変な被害が出ておりますし、次の日には羽田空港で航空機の事故も発生いたしました。亡くなられた方々のご冥福をお祈り申し上げますとともに被災された方々にお見舞いを申し上げます。また、被災地域の一日も早い復旧を心よりお祈り申し上げます。

今後、東南海地震、日本海溝での大規模地震も危惧されております。村民の皆さまにおかれましては、いつ起こるかもしれない自然災害等に備え、日ごろから人命第一に避難場所等を確認していただきますようお願いいたします。

昨年は、新型コロナウイルスの感染者も減少し日常を取り戻した感もございましたが、年後半にはインフルエンザが猛威を振るい、いろいろな場面で影響があったものと思っております。本年も二つの感染症は予断を許さない状況でありますので、村民の皆さまにおかれましては引き続き感染症対策にご協力をお願いいたします。

村内経済に本来の力を 成果や実績を積み上げる年に

2024年の年頭にあたり、謹んで新年のごあいさつを申し上げます。村民の皆さまには、穏やかに、よき新年をお迎えのこと、心からお喜びを申し上げます。

本年は年始めから、胸を痛める報道が続いております。能登半島地震では甚大かつ深刻な被害が出ております。お亡くなりになられた方々のご冥福をお祈り申し上げます。避難所などにおられる皆さまの命や健康が万全に守られ続けることを願いながら、被災者皆さまに心からのお見舞いを申し上げます。

さて、昨年は、終息傾向が強まる中にも、新型コロナウイルス感染症への基本的な感染防止対策の継続が求められ、諸物価の高騰や定置漁業での主力魚の不漁も長期化し、地域経済へのブレーキがより色濃くなるなど、村民生活が一層にも厳しさを増したところでもあります。

ただ、そのような状況にありましても、諸企業や諸団体、村民の皆さまには、最後まで、生産拡大や賑わいの再生、活気づくりなどに頑張り続けていただきました。心からの感謝を尽くさせていただきます。そのおかげで村内の社会・経済活動などが、ようやくにも正常化に向かい、「ふだいまつり」などでは子どもたちの元気な笑い声や村民の皆さまの笑顔をしつかりと感じることができました。厚く、お礼申し上げます。

新年明けましておめでとうございます。村民の皆さまにおかれましては、希望と期待を持って新年を迎えられたこととお喜び申し上げます。

本年は年初から北陸能登を震源とする大地震が発生し大変な被害が出ておりますし、次の日には羽田空港で航空機の事故も発生いたしました。亡くなられた方々のご冥福をお祈り申し上げますとともに被災された方々にお見舞いを申し上げます。また、被災地域の一日も早い復旧を心よりお祈り申し上げます。

今後、東南海地震、日本海溝での大規模地震も危惧されております。村民の皆さまにおかれましては、いつ起こるかもしれない自然災害等に備え、日ごろから人命第一に避難場所等を確認していただきますようお願いいたします。

昨年は、新型コロナウイルスの感染者も減少し日常を取り戻した感もございましたが、年後半にはインフルエンザが猛威を振るい、いろいろな場面で影響があったものと思っております。本年も二つの感染症は予断を許さない状況でありますので、村民の皆さまにおかれましては引き続き感染症対策にご協力をお願いいたします。

さて、本年はそういった前がかりの状況をより強めながら、新たなコロナの変異株からも村民の皆さまの健康を守り続けるよう、気を緩めない取り組みを行ってまいります。日本海溝などでの巨大地震とその津波への減災対策の着実な推進を図り、いかなる津波においても絶対に犠牲者を出さないための取り組みもより徹底するとともに、上区地区での災害後方支援広場の整備にも目途をつけるよう取り組みを進めます。

また、太田名部新港において、年内にも、衛生管理型荷捌き施設（魚市場）や臨港道路等関連施設を完成させつつ、浜の活力再生事業の展開にもより、先々にも、基幹産業に本来の力を発揮いただき続けるための取り組みも推進してまいります。

◆ 少子・高齢化や人口減少対策では、子どもを産み育てる希望を叶えられるよう、結婚や子ども子育ての支援に工夫ある取り組みを進めつつ、移住定住も拡大できるよう住宅対策を含めた誘致環境の充実に努めてまいります。

◆ 加えて、村のあらゆる魅力の発信強化を図りながら、新たな人の流れを創出しつつ、着実に観光の力や物産の力を磨き上げ、村内経済の押し上げを期してまいりますし、来年の後半にも着工を予定する義務教育学校の実施設計画

◆ 新型コロナウイルスの5類移行に伴い、各種行事も通常規模で開催されるようになりました。特にも「ふだいまつり」は日程の変更などありましたが大いに賑わいました。これもひとえにまつりに携わっていただきました関係者の皆さまのおかげと存じます。改めて深く感謝申し上げます。

◆ 基幹産業である漁業を取り巻く環境はかつてない不漁でいろいろな分野に影響があり、村内経済に大打撃を受け、物価の上昇も止まらず大変な一年になりました。そのような中ではありますが、本年中には太田名部地区に太田名部漁港管理衛生型荷捌き施設が完成する予定となっておりますので、関係者の皆さまには同施設を最大限にご活用いただきまして、この苦境をなんとか乗り越えていただきたいと思います。

◆ 人口減少が続く中、地域おこし協力隊の皆さんが平成26年より着任されています。子育て支援の充実や地域の特色を生かした活動など、様々な分野で活動していただいています。今後も村への貢献を期待しつつ、これからも移住者の誘致及び定住促進を図ることで、人口の減少に歯止めをかけ、地域が

◆ 結びに、本年が災害のない平安な佳き年となり、村民の皆さまはもとより、諸企業や諸団体などが、これまでを大きく上回る成果や実績を積み上げる年となりますこと、青の国ふだいの全ての方々や関係・交流のある皆様様の益々のご多幸をご祈念申し上げます。本年も何卒よろしくお願いたします。

◆ つきましては、関係皆さまのご意見などいただきながら、10月末には完了させるよう取り組みますので、一層のご指導とご協力をお願い申し上げます。

今年の抱負・目標



2024年が幕を開けました。今年は辰年。
今月号では、村の辰年生まれ 187人の中から11人の皆さんに、今年の抱負や目標を聞きました。

本来の干支は「甲辰」

2024年の干支は「甲辰」。本来干支は、「十二支」と「十干」を組み合わせたものになります。十二支は「子・丑・寅・卯・辰・巳・午・未・申・酉・戌・亥」の12種類の動物であてはめられています。この十二支に、空間を表す「十干」の「甲・乙・丙・丁・戊・己・庚・辛・壬・癸」の10の要素を加えたのが「干支」になります。

「甲辰」はどんな年？

「甲」は十干の最初のもので、そのことから、物事の最初・始まり、芽吹く、成長という意味があります。「辰」には「ふるう」「ととのう」という意味があります。また「辰」は十二支で唯一の空想上の生き物であり、「縁起物」「権力」「栄える」という意味もあります。

この二つの組み合わせである「甲辰」年は、「はじまりの年であり、芽吹き」の年であり、力がある年といわれています。

親子



1964年(昭和39年)生まれ

古川 美加子 さん
(上区・59歳)

60歳という節目の年。皆さまにお世話になりながらキャツアイも24周年を迎えます。「元気があればなんでも出来る」今年も元気に頑張ります。

1940年(昭和15年)生まれ

銭袋 金也 さん
(上区・83歳)

あけましておめでとうございます。まわりの皆さんや家族に支えられながら7回目の辰年を迎えました。今年も家族みんなの健康と青の国・普代村が良い年でありますようお願いいたします。

親子



1952年(昭和27年)生まれ

菊池 尊子 さん
(中央区・72歳)

コロナも落ち着いてきたので活気があふれる1年になってほしいです。何事も元気が一番！仕事も頑張りながら健康に過ごせますように。

1976年(昭和51年)生まれ

菊池 祐史 さん
(中央区・47歳)

今年も家族と元気に過ごしたいです。また、人生そろそろ振り返りなので・・・今年もダイエットを頑張ります！10代の頃の体型になりたいです。

2012年(平成24年)生まれ

赤坂 瑠海 さん
(白井・11歳)

国語の漢字を全部覚えられるように頑張る！全打席ヒットを打つ！

2012年(平成24年)生まれ

前川 響良 さん
(旭日区・11歳)

通った人に必ずあいさつする！野球ではノーエラーを目指す！



2012年(平成24年)生まれ

鎌倉 煌翔 君
(堀内・11歳)

先生に怒られないように授業に集中する！打率10割を目指す！

2012年(平成24年)生まれ

石花 心優 さん
(堀内・11歳)

まじめに授業を受ける！ホームランを打ちたい！

同級生



1976年(昭和51年)生まれ

中田 智也 さん
(白井・47歳)

世の中の自動車業界で騒ぎがあり、大変ではあるが負けずに頑張りたい。村全体の商業が盛り上がることを期待しています。



2000年(平成12年)生まれ

太田 未蘭 さん
(太田名部・23歳)

今年はサッカーをやりたいです！約3年間やっていなかったのが不安ですが、楽しく頑張ります。

深渡 千佳 さん
(上区・23歳)

去年は、先生方や保護者の方々に支えられながらあっという間の一年でした。子どもたちに負けなくらい元気いっぱい頑張ります！

普代オーシャンズはメンバー募集中です！
男女関係なく野球を楽しんでいます！
野球をやりたい人は、ぜひ見学に来てください！

令和6年普代村二十歳のつどい

出席者の紹介 (敬省略)



佐々木 亮輔
(堀内)



前川 琢雅
(白井)



小丹 樹希也
(白井)



中田 茉帆
(白井)



大村 蓮
(太田名部)



川向 柚歌
(旭日区)



高屋敷 星七
(旭日区)



中村 麻美
(旭日区)



鎌倉 蓮
(堀内)



古馬 理貴
(旭日区)



野場 拓海
(堀内)



1、2_今まで育ててくれた親への感謝の
二十歳を迎えた19人による記念撮影 3_
式典後の「二十歳を祝
う会」では自分たちで企画・進行を行いま
ざしでこれからの抱負と感謝を述べる鎌倉
さん 4_新成人を代
表して「成人の証」を受け取る大村さん
5_力強いまな
ざしでこれからの抱負と感謝を述べる鎌倉
さん 6_新成人を代
表して「成人の証」を受け取る大村さん



及川 翔
(中央区)



村尾 修祐
(堀内)

新成人を代表して鎌倉蓮さ
んは「これから先のたくさん
の困難が待ち受けているで
しょう。そんな時こそ前を向
き、自分を見失わず、責任感
と周囲からの信頼を築いてい
ける大人になれるよう精進し
て参ります。今度は私たちが
普代村を支えていく立場にな
ります。お世話になった方々
や普代村に心えられる行動を
していきます」と誓いの言葉
を述べました。

続いて第二部では、新成人
が家族へ感謝の気持ちをつ
づった手紙を朗読。会場は感
動に包まれ、思いを重ねた新
成人や会場の皆さんは涙を
拭っていました。

二十歳のつどいに参加でき
なかつた皆さんは次のとおり
です。(敬省略)

▽正路歩音(黒崎)

新春の1月5日、令和6年
村二十歳のつどいが自然休養
村管理センターで行われ今年
二十歳を迎えた20人のうち19
人が出席しました。

式では、普代中3年時に担
任を務めた中西辰徳先生が、
一人一人の名前を読み上げて
紹介。続いて榎屋伸夫村長か
ら大村蓮さんに「成人の証」
が手渡されました。

三船雄三教育長は「人生
は決断や選択の繰り返しで
あり、予想もしない苦難や
困難に遭遇します。しかし、
それは選択を間違えたから
ではありません。どんな状
況になっても自分を見失わ
ず、感謝を忘れず、未来に
夢を描き、自らの手で切り
開くために、精一杯これか
らの人生を歩んでください」
とエールを送りました。



佐藤 圭
(中央区)



金子 瞳
(堀内)



松頭 薫乃
(上区)



深渡 晃太
(上区)



上下一樹
(上区)



菅野 凜
(緑区)

災害に備え決意を新たに 令和6年村消防出初式

村消防団（三船隆久団長、団員135人）の出初式は1月7日、普代分署前駐車場などで行われ、参加した消防団員や婦人消防協力隊員ら約100人が住民の安全安心を守る決意を新たにしました。三船団長は「能登半島地震で多くの尊い命が失われました。ご冥福をお祈りします。この災害で、消防団には何ができるのか改めて考えさせられました。第一に自分自身の



村を守る決意を新たにします

命を守る。これを無くして次の行動に移ることは出来ません。我々は県内で一番小さい消防団だが、村民の生命・財産を守るという気持ちは、この消防団にも負けないと思っています。今後も災害に備えた対応を進めていきたいと思います」と訓示。式終了後は、ラッパ隊の力強い演奏に合わせ商店街を分列行進し、村の防災意識の高揚を図りました。



商店街を堂々と分列行進しました

二 十歳の自覚を持ち誓約書を提出 飲酒運転の追放を誓う



岩間茂署長に誓約書を手渡す川向柚歌さん

川向さんは「お酒は便利なコミュニケーションツールとなる反面、飲酒運転など重大な事故につながる可能性があります。これを再確認できました。しない・させないの意識をしっかりと持ち続けたい」と誓いました。

地域産業の活性化に向けて 商店街などを県知事が視察

1月4日、達増拓也岩手県知事が村を訪れ、商店街と(有)カネシメ水産(金子太一代表取締役)を視察しました。商店街からは上神田敬二さん(上神田精肉店)、三田地勇治さん(三田地商店)、三船洋介さん(三船製菓店)、中村英伸さん(下川原商店)が達増知事

と懇談。住民が減少する中、商店街を維持する取り組みについて話しました。また、(有)カネシメ水産では金子代表取締役が漁業の現状や商品を紹介。達増知事は「人口減少対策として普代村にしっかりと光を当て、皆さんの取り組みを応援していきます」と話していました。



達増拓也岩手県知事とラビロード商店街を歩きました

次の世代へ夢を与える 特別な野球グローブが届く

1月11日、アメリカのメジャーリーグで活躍するDJジャーズの大谷翔平選手から野球グローブが届きました。届いたグローブは、右利き用2つと左利き用1つの合計3つ。小指の部分には大谷選手のサインが印字されています。また、グローブとともに大谷選手から、子どもたちへの

メッセージが込められた手紙が添えられており、「このグローブが、私たちの次の世代に夢を与え、勇気づけるためのシンボルとなることを望んでいます。それは、野球こそが、私が充実した人生を贈る機会を与えてくれたスポーツだからです」とあり、最後に「野球しようぜ」と結ばれてありました。



寄贈されたグローブは普代小学校で活用されます

龍のごとく飛躍することを願う 村新年交賀会を開催



ふだい音頭は出席者も参加し大いに盛り上がりました



村の発展を願い三本締めで会を締めくくりました

令和6年村新年交賀会が1月5日、国民宿舎くろさき荘で行われ、出席した84人が飛躍する年となることを願いました。

強く思います。事業一つ一つが村の活力につながることを確信し、それぞれの分野で連携・協力をいただきながら取り組んでまいります」とあいさつ。鏡開きが行われた後は、村漁業協同組合の前川健吾代表理事組合長が声高らかに乾杯しました。



子どもから大人まで双眼鏡で景色を眺めることができます

まごころ込めて手作りの木工細工 糸NOKO倶楽部が寄贈

12月22日、黒崎地区で活動する糸NOKO倶楽部は、村へ踏み台を寄贈しました。この踏み台は「黒崎展望台に踏み台を設置してほしい」という住民の要望に応え、製作。より多くの人が双眼鏡で景色を眺めることが出来るようになりました。糸NOKO倶楽部は「木と触れ合う」をテーマに、地

域の社会資源の再発信や人の交流活動の推進を目的に、令和3年から活動。これまでにバランス積み木や木製パズルを製作し、高齢者施設や保育施設へ寄贈しています。糸NOKO倶楽部の代表は「村の貴重な資源や人とのつながりを大切に、支え合いの地域づくりにお手伝いしたい」と話していました。

発起人を代表して証屋伸夫村長が「引き続き移住・定住の促進や浜の活力の再生、安心安全の確保に注力しながら、太田名部新魚市場の完成や義務教育学校の実施設設計等を行い、これまでにない成果・実績を上げる一年にしたいと

乾杯後、出席者らは和やかに歓談。アトラクションでは手踊りやふだい音頭が披露され、会に花を添えました。

大 々漁と海上安全を祈願 太田名部市場で初売り式

村魚市場の初売り式が1月4日、太田名部市場内で行われ、村漁業協同組合の前川健吾代表理事組合長をはじめとした漁協職員や仲買人組合員、定置網関係者、村から榎屋伸夫村長など約120人が出席しました。



「ヨイショ」の掛け声で鏡開きする関係者

今年一年も、各漁業者の皆さま、各仲買人の皆さま、魚市場が三位一体となって、活況に満ちた魚市場運営に取り組んでまいりたいと思いますので、より一層のご協力をお願い申し上げます」とあいさつしました。



大漁のいわしが水揚げされました



丁寧にごみを拾う普代オーシャンズの子どもたち

地 域への感謝を込め 道路のごみ拾い活動実施

普代オーシャンズの子どもたちと保護者は、1月6日に道路のごみ拾いを行いました。この活動は、いつもお世話になっている地域への奉仕活動として、昨年に引き続き実施いたしました。

戻ってきた参加者は、たくさん空き缶やたばこの吸い殻などを拾い集めていました。参加した石花獅悠さんは「思ったよりごみが多かったです。最初に比べてきれいになってうれしかったです。拾ったごみは運だと思って、野球でたくさんヒットを打ちたい」と活動にやりがいを感じていました。

小 正月行事で世代間交流 緑区でミズキ団子づくり

緑区自治会（藤島拓朗会長）は1月8日、高齢者活動施設でミズキ団子づくりを行いました。同区老人クラブ緑寿会や中央区・緑区の子どもの会のメンバーも参加。児童生徒からお年寄りまで三世代が団子の飾り付けや餅つきを行い、地域の小正月行事を楽しみました。

催しには住民ら約30人が参加。色とりどりに着色した団子を丁寧に手でこねて丸めた後、ミズキの木に飾り付けました。飾り付けたミズキの木は、役場庁舎や普代駅などに配り、飾られました。



ミズキの木に団子やお菓子を飾り付けました

山 の恵みを産業へ マツタケ生産講習会

12月7日、マツタケ生産講習会が村役場及び村内山林で行われました。

講習会は、講師に岩手県林業技術センター上席専門研究員の成松貞樹氏をお招きし、村内から14人が参加。参加者は、はじめに村役場でマツタケの生態などについて学び、その後、村内山林に移動。マツタケの繁殖に適した環境整備について、実

演を通して理解を深めていました。

村では、恵まれた豊かな自然環境を生かした、林産物の活用方法を検討。現在も高品質のマツタケが収穫される山は多くありますが、この講習会を通して、適正な環境整備や正しい知識をつけることにより、さらなるマツタケ生産の向上が期待されます。



マツタケの繁殖に適した土壌について学びます

4 年ぶりの通常巡行へ 鵜鳥神楽が舞い立ち



獅子頭に鵜鳥神社の神様を宿し神楽宿を巡ります



お膝元の鳥居地区から今年の巡行が始まりました

国指定重要無形民俗文化財の鵜鳥神楽の舞い立ちが1月8日、鳥居地区の鵜鳥神社で行われました。

奉納しました。同日の午後1時半からは、鳥居地域活動拠点施設で最初の巡行が行われました。地区住民ら約20人が集まり、「山の神」や「恵比寿舞」などが披露され、今年一年の無病息災や五穀豊穡、大漁を祈願しました。



村民の生命・財産を守るため、継続した機能維持を行います

豪 雨災害の防災・減災へ 上区地区排水ポンプ場完成

令和6年1月、豪雨による内水氾濫被害を防ぐための、上区地区排水ポンプ場が完成しました。

この整備事業は、令和元年東日本台風に伴う豪雨により土石流被害が発生した上区地区において、家屋の浸水を防ぐために整備する工事であり、令和2年9月から進めていました。

この排水ポンプ場の役割は、大雨などにより河川の水位が上昇し、水圧により雨水が排出できなかつた際に、ポンプを使って強制的に排水するものです。

このことにより、上区地区に逃げ場のない水が溜まることを防ぎ、村民の安心・安全な暮らしを確保していきます。

巡行の出発の儀式である舞い立には鵜鳥神楽保存会（高屋敷眞作会長）の神楽集5人が参加。神社の拝殿に太鼓や笛、鉦のおはやしを響かせながら、その場を清める「シヨシャ舞」や神の魂を宿した獅子頭を手に舞う「権現舞」を

今年には村内や山田町、大槌町、釜石市で巡行を行う南廻り。4年ぶりに通常通りの巡行を行います。

みんなのイラスト展

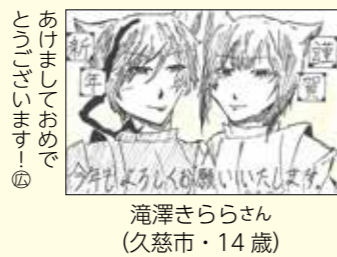
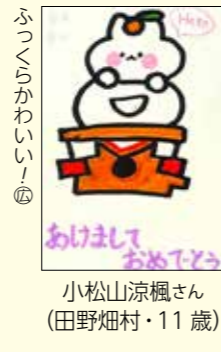

MY FRIEND Vol.185

友達の友達は…みんな友達。そんな思いを込めて自分の友人知人をリレーで紹介するマイフレンドコーナー。今月は高屋敷星七さん(20)です。

普代村にも点検で伺います



万が一に備え、消防設備の点検や、修繕を行っています。

高屋敷星七さんは普代村出身の20歳。一度、普代を離れましたが、現在は久慈市の会社で働いています。「地域に貢献できる仕事かしたいと思いい、戻ってきました。業務は、主に消防設備点検を行っています。各事業所に伺いながら点検し、不備等が見つければ修繕します」ときはきはきと話します。

今後の目標を聞くと、「今は仕事の傍ら、2月に行われる資格試験に向けて勉強中です。消防設備士の資格も種類が多いので、一つずつ取得できるように頑張ります」と意気込みます。

そんな高屋敷さんの趣味は、中学校から続けているバドミントン。「久慈市でバドミントンを行っています。先輩や友達とできることが楽しく、ストレス発散になります」と話します。また、「最近は大変免許を取りたいと思っています。父がトラックの運転手なので憧れていて、お金がたまったら挑戦したいです」と声を弾ませていました。

……Q&A……

—休みの日は。

車や最近免許を取ったバイクで、音楽を聞きながらドライブしてラーメンを食べに行きます。サムライブギーが好きです。

—時間とお金があったらしてみたいことは。

コロナの影響で修学旅行に行けなかったのが、USJに行きたいです。村へ一言。点検で普代にお邪魔することもありますが、気軽に声をかけてもらえるとうれいです。

広報クイズ

次の問題を読み、3つの答えの中から正しいものを選び、はがきで応募してください。

- ① 普代村の辰年生まれの何人でしょう？
A 187人 B 242人 C 2024人
- ② 二十歳のつどいには何人が出席したでしょう？
A 18人 B 19人 C 20人

【応募方法】はがきにイラスト、クイズの答え、郵便番号、住所、氏名、年齢、性別、世帯主の名前、電話番号を書いて応募してください。正解者の中から、抽選で3人に村商品券または図書カードをプレゼントします。※希望する方を必ず記載してください。

- あて先：〒028-8392 普代村9-13-2 普代村役場 広報クイズ係
- 締め切り：2月6日(火) 当日消印有効
- 12月号の答え：①-B、②-C

- 今月の当選者：①小松山音乃楓さん②中花希さん③齊藤彰さん

◆幼児向け 『びんぼうがみとふくのかみ』

◆小学生向け 『よあけ ゆうやけ にじやオーロラ』

本はともだち 図書室へ 行こう！



びんぼうだからふしあわせとはかぎらない。おかねもちだからあわせともかぎらない。はたらきもののふつふのいえに、びんぼうがみがある。ふつふのはたらきぶりに、びんぼうがみはいえをはなれようと思いますが… (童心社)



なぜ空は青い？にじやオーロラはどつやうでできる？朝焼けと夕焼けはどつやうして赤い？ 子どもにとって一番親しい大事な天体、太陽。その熱や光が空の美しい不思議な姿を見せてくれます。(農文協)

普代中 普代小

はまゆり子ども園

開室時間：午前9時～正午 午後1時～午後5時

休室日：毎週月曜日

電話・FAX：(0194)36-1044

普代村図書室

普代村役場

自動車高価現金買取り

下取り査定0円の車、ローン中の車、車検切れの車など お気軽にお問い合わせください

(有)ガレージナカタ 普代村 23-22-43 TEL35-3132

～おいしいお肉とお惣菜～

生たれ

上神田 精肉店

【営業時間】 9:00～19:00 【休日】 不定休

本年は災害少なくご多幸で笑顔溢れる年となりますように！

☎ 0194-35-2210 FAX: 35-3575

普代アビーロード商店街 13-112-6

公式サイトもチェックしてね！

道の駅青の国ふだいで24時間営業中

大物洗いもおまかせ!!

洗濯から乾燥までボタン一つで!! ぜひご利用ください!!

まき薪 再販売します

価格：軽トラック1台分(約200本) 9,900円(税込)

好評につき、再入荷いたしました！ 軽トラックでご自宅へお届けします！

(有)古沼建設 普代村 25-81 ☎ 35-2489

おとうさん あのね... 433
おがあさん



せなくん
(はまゆり子ども園さくら組)

●おむらせなくん (大村惺絆くん・5歳) から
父・佑樹さん 母・優美さんへ

ママはとってもやさしいよ。せながいないとき、だっこしてトントンして、せなをまもってくれるよ！だっこしてもらうのがだいすきなんだよな～。

サンタさんからもらったブロックでバイクをつくってたのしかったからまたいっしょにつくろうね。おりょうりのおてつだいをもっとしたいな～。ほうちょうでできるのがじょうずになりたいからおしえてね。

パパもすごくやさしいよ。パパとそとであそぶのがたのしい！せながじてんしゃにのれないときおしえてくれたのたすかったな～。せながとれないむしもパパがとってくれてかっこよかった！パパがふねにいくときのじゅんぴをおてつだりするからね。

ママ、パパいつもお世話してくれてありがとう！
こんどみんなではちのへのかもめのじんじゃにいこうね！

『第1次産業は宝物。海の幸を全国の皆さんに』 地域おこし協力隊通信 (久保隊員)

新年明けましておめでとうございます。地域おこし協力隊の久保弘昭と申します。

今年3月で普代村にきて早いもので3年を終えようとしております。自分自身も沿岸浜育ちで東日本大震災の様々な思いのもと、そして多くの方に支えられご縁があり普代村で活動させていただいております。

近年の環境変化による海の漁獲量も変化し自分の幼少期とはこれもまた変化し網に入る沢山の鮭の姿、遡上などが見れず残念な気持ちです。
現在は、株式会社青の国ふだい所属主に「アン



ふるさと納税返礼品の梱包作業

テナシヨップあいだ(道の駅)にて特産品販売、ふるさと納税梱包発送業務を活動としていきます。普代から発送される海の幸が全国の皆さんの食卓に並んでいるんだなあとと思うと嬉しく思い少しでも海人のためになつてゐるかなと自己満足しています。

そして、何よりも道の駅のオープンから3年目へ、三陸沿岸道路の全線開通と、普代村へ沢山の観光客の皆さんに来村いただき感謝の毎日です。この絶好のチャンスを活かして、普代の美味しい海の幸を届けていき、特に昆布「すき昆布」の美味しさを多くの方にPRしたいと思えます。漁業のみならず第1次産業は「宝物」、微々たるものですが何らかの形で漁業の街にお手伝いできればと思っております。



昆布の漬物も好評です



昆布うどんをリニューアルしました

んぶで村おこし」頑張っていますので、よろしくお願ひします。

Profile



久保 弘昭 さん
年齢：57
出身：釜石市
所属：(株)青の国ふだい
【主な活動内容】
村特産品の新商品開発や販路拡大

Police 駐在所だより



久慈警察署普代駐在所
小野寺 誠 所長

1いち早く 1急がず慌てず 0冷静に
110番は緊急通報ダイヤル

2024 謹賀新年
昨年は、火災はありつつも大きな事件や事故の発生もなく、胸をなで下ろしながら村民の皆さまに感謝しているしだいです。
今年、さらに龍のごとく天に昇る勢いで、にぎやかで活力に満ちた普代村になることを祈念しながら、見守っていきたく思いますので皆さまのご協力をお願いいたします。

- ①何があったか
「火事(ぼう)、交通事故」、「けんか」など
- ②いつごろ
「たった今」、「5分ぐらい前」など
- ③どこ
番地、近くの店などの目標、国道など
- ④今、どうなっている
けが人、救急車の手配など
- ⑤犯人は、相手は
「いる・にげた」、人数、服装、車両など
- ⑥通報した方について
住所、名前、電話番号など

寒くありませんわ～
若甦温でポカポカに！
冷えからくる体の不調に
第3類医薬品
若甦温
14包(2週間分) 3,850円
28包(約1ヵ月分) 7,150円
56包(約2ヵ月分) 13,200円
高橋薬局 中央区 電話 35-2045

塗装
茂石総業 代表 茂石祐次 ☎35-2933

畳工事一式、内装工事、ふすま・障子・屏風張替
沢口畳店
普代村13-12-8 TEL・FAX 35-2561

～宿泊・宴会・仕出し 承ります～
北三陸 ふだい
国民宿舎くろさき荘
〒028-8351
岩手県下閉伊郡普代村第2地割下村84番地4
TEL 35-2611
FAX 35-2872

お誕生おめでとう(0人)

ご結婚おめでとう(0組)

お悔やみ申し上げます(5人)

野崎	ミツエ	茂市	96歳
須田	シゲ	白井	99歳
横田	保弘	芦渡	93歳
佐々木	他三郎	萩牛	94歳
藤嶋	涉	白井	73歳

交通安全 対策情報

■村内の交通事故《12月》

人身事故 0件(0件)
物損事故 0件(15件)

※()内は1月からの累計

■救急車の出動件数《12月》15件

■飲酒運転検挙状況(県交通安全対策協議会調べ)

県内33市町村中ワースト順位…29位
(令和5年11月30日現在)

村内の検挙者数《11月》0人

県内の検挙者数《11月》18人

家庭ごみの状況

R 5.11 月の排出量	
ごみの総量	46.8トﾝ (-3.0トﾝ)
うち可燃ごみ	38.1トﾝ (-0.8トﾝ)
うち不燃ごみ	1.9トﾝ (-0.8トﾝ)
うち資源ごみ	6.8トﾝ (-1.4トﾝ)
一人一日当たり	659㌔ (-19㌔)

※()内は、前年比

くらしの情報

村からのお知らせなどはこのコーナーで行います。皆さんからの情報もお待ちしています。総務課広聴広報係(☎35-2111)

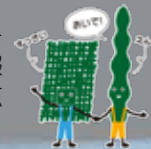

国民健康保険料納付について

国民年金保険料の納付は、割引のある前納(まとめて前払い)がお得になっています。特に、口座振替による前納は、現金での前納よりも割引額が大きくお得です。

クレジットカードによる納付の場合、割引額は現金前納と同じですが、ポイントが加算されるカードであれば、最もお得になる場合もございます。

新たに、口座振替・クレジットカードによる前納を希望される場合、申請期限が2月末となっていますので、お早めに手続き願います。

詳しい手続きについては、宮古年金事務所(☎0193-62-1963)まで。

i-サポ登録料を助成

村では村に住所がある方のi-サポの入会登録料を全額助成しています。

▶入会手続き…i-サポで手続きができます。(☎0193-65-7222)

▶問い合わせ先…役場政策推進室(☎0194-35-2114)

人権・消費生活・行政相談

お困り事や要望などを受け付けます。

▶日時…2月6日(火)10:00~15:00

▶場所…普代村役場3階委員会室

▶その他…消費生活相談については事前予約が必要となります。

▶問い合わせ先…人権相談・消費生活相談：役場住民福祉課(☎0194-35-2113) 行政相談：役場総務課(☎0194-35-2111)

久慈地域権利擁護セミナー開催

認知症や障がいなどにより生活をするうえで何らかの支援を必要とする方が増加しています。また、悪徳商法などの特殊詐欺被害や虐待などの権利侵害問題も増加しており、このような状況を踏まえ、セミナーを開催します。

▶日時…2月27日(火)13:30~15:00

▶会場…久慈市総合福祉センター講堂

▶内容…演題：遺言×任意後見 講師：宮古公証役場 公証人 芳見孝行氏

▶定員…先着100名

▶参加費…無料

▶申込方法…申込書に必要事項を記入の上、2月22日(木)までに電話、ファックス、メールでお申込みください

▶申込・問い合わせ先…久慈地域成年後見センター(☎0194-61-3741 FAX:0194-61-3190)

成年後見制度出前講座

成年後見制度とは、認知症や障がいなどにより認知機能や判断能力が十分でない人を支援するための制度です。

難しそうや関係ないと思われがちですが、大切な人やあなた自身の権利や財産を守ることができる制度になっており、出前講座を開催します。

▶日時…2月28日(水)14:30~15:30

▶場所…普代村保健センター多目的ホール

▶問い合わせ先…村地域包括支援センター(☎0194-35-2211)

国民健康保険の届け出を忘れていませんか？

国民健康保険(以下「国保」という)に加入するときや、やめるときは、14日以内に国保の窓口へ届け出が必要です。

▶問い合わせ先…役場住民福祉課(☎0194-35-2113)

こんなとき	届け出に必要なもの
国保に加入するとき	
他の都道府県(県内の他市町村)から転入してきたとき	他の都道府県(県内の他市町村)の転出証明書
職場の健康保険をやめたとき	職場の健康保険をやめた証明書
子どもが生まれたとき	保険証、母子健康手帳
生活保護を受けなくなったとき	保護廃止決定通知書
外国人が加入するとき	在留カード(外国人登録証明書)
国保をやめるとき	
他の都道府県(県内の他市町村)へ転出するとき	保険証
職場の健康保険に加入したとき	国保と健保の保険証
生活保護を受けるとき	保険証、保護開始決定通知書
死亡したとき	保険証、死亡を証明するもの
外国人がやめるとき	保険証、在留カード(外国人登録証明書)、パスポート
そのほかのとき	
住所、世帯主、氏名などが変わったとき	保険証
保険証をなくしたり、汚れて使えなくなったとき	保険証、身分を証明するもの
修学のため、子どもが他の都道府県に住むとき	保険証、在学証明書等

定期無料相談

6件とも事前に予約が必要です

困っていたら相談を!

久慈地区法律相談

▶期日…2月1日(木)、8日(木)▶時間…10:30~15:30▶場所…久慈市消費生活センター▶問い合わせ先…久慈市役所生活環境課(☎0194-54-8003)

多重債務者相談

▶期日…2月22日(木)▶時間…10:00~15:00▶場所…久慈市消費生活センター▶問い合わせ先…同センター(☎0194-54-8004)

くらしとお金の安心相談会

▶日時…2月21日(水)10:00~16:00▶場所…久慈市消費生活センター▶問い合わせ先…同センター(☎0194-54-8004)

久慈保健所での相談

エイズ・肝炎ウイルス・梅毒・性器クラミジア検査、骨髄バンク登録

▶日時…2月13日(火)14:00~16:00(要予約)

こころの健康相談

▶日時…2月16日(金)13:30~(要予約)

ひきこもり相談

▶日時…2月19日(月)14:00~15:30(要予約)

問い合わせは久慈保健所保健課まで(☎0194-66-9680)

道の駅 青の国ふだい Ao no Kuni Fudai

新年あけましておめでとうございます。本年もご愛顧のほどよろしくお願い申し上げます。

磯の風味香るつるつるうどん

リニューアル 新こんぶ饅頭販売中!!

営業時間 8:00-17:00

※フードコーナー 9:00-15:30(こんぶソフト、こんぶおぼろ汁他)
※ランチメニュー 11:00-14:00(青の国バーガー、こんぶそば他)

株式会社青の国ふだい TEL0194-35-2411

テープから DVD ダビング

劣化やカビで見られなくなる前に

大切な思い出を DVDに永久保存!

当店通常価格 1枚120分まで 1,500円(税込) 使えます

LINE Pay PayPay

南坂下電化センター TEL 35-2138

謹賀新年

今年も喫茶&スナックキッツアイを よろしくお願ひします

各種宴会・貸切等も承ります

TEL 0194-35-3625 携帯 080-1785-1408

屋根・外壁・一般建築塗装

ひと塗りひと塗り 真心を込めて

見積もり無料!お気軽にご連絡ください

連絡先:本波(堀内) 0194-32-3408 080-3329-5478

ご準備はお早めに

税の申告相談

2月16日(金)から3月15日(金)まで

今年も確定申告の時期がやってきました。今年の提出期限は3月15日(金)です。申告は、各種税証明書の発行や国民健康保険税の軽減判定に必要とされる大切な手続きです。皆さん忘れずに申告しましょう。

▶問い合わせ先：役場税務出納課 (☎ 35-2112)

▶申告相談日程

月 日	対象地区	会 場	相談時間
2月16日(金)	落合	落合多目的集会施設	10:00～11:00
	芦渡	芦渡多目的集会施設	13:30～16:00
2月19日(月)	萩牛	萩牛特産品生産施設	10:00～11:00
	茂市	茂市地域活動拠点施設	13:30～16:00
2月20日(火)	黒崎	黒崎地域活動拠点施設	9:30～16:00
2月21日(水)	力持	力持多目的集会施設	9:30～11:00
	鳥居	鳥居地域活動拠点施設	13:30～16:00
2月22日(木)	太田名部	太田名部地域活動拠点施設	9:30～16:00
2月26日(月)	白井	白井漁業研修施設	9:30～16:30
	堀内机	堀内機構造改善センター	9:30～11:00
2月27日(火)	沢向	沢向コミュニティセンター	13:30～16:00
	堀内	堀内漁村センター	9:30～16:30
2月28日(水)	堀内	堀内漁村センター	9:30～16:30
2月29日(木)	全地区	役場1階税務出納課	9:00～17:00
3月15日(金)			

※3月2日(土)および3月10日(日)は閉庁日ですが、9:00～15:00まで役場1階税務出納課で申告を受け付けます。

▶注意事項など

- ①印鑑や申告書に添付する書類(マイナンバーカードまたは通知カードなど)をお持ちいただかない場合は、申告を受け付けることができません。別途全戸配布するチラシの「5. 持参するもの」を、必ずご確認のうえご来場ください。
- ②各地区の相談会場には、申告受付用パソコンを持参します。各地区の巡回中は、役場での申告を受け付けることができませんので、あらかじめご容赦願います。

介護保険「障害者控除対象者認定」を受けると、所得税・住民税の控除対象となる場合があります。

障害者手帳などの交付を受けていなくても、65歳以上で介護保険の要介護認定を受けているなどの要件を満たしていれば、所得税や住民税の障害者控除対象となる場合があります。

障害者控除対象者の認定を受けるには申請が必要になります。詳しくは役場住民福祉課(☎ 35-2113)まで問い合わせください。



日	月	火	水	木	金	土
1/28 (大安)	29 (赤口)	30 (先勝)	31 (友引)	2/1 (先負)	2 (仏滅)	3 (大安)
	青の国からふだいラジオ (16:45～17:00)		村民税第4期納期限/国民健康保険第5期納期限	1歳6カ月・3歳児健診(受付: 12:15～) ㊦ ブックスタート	はまゆり子ども園 豆まき会	
4 (赤口)	5 (先勝)	6 (友引)		8 (仏滅)	9 (大安)	10 (先勝)
	青の国からふだいラジオ (16:45～17:00)	人権なんでも相談開設 図書整理(~19日)		新入生一日入学(普代小学校)	一日入園(はまゆり子ども園) 普代小学校授業参観	普代村教育振興運動推進大会 体育施設無料開放日
11 (友引)	12 (先負)		14 (大安)	15 (赤口)		17 (友引)
建国記念の日	振替休日	青の国からふだいラジオ (16:45～17:00)	新入生説明会(普代中学校)			
18 (先負)	19 (仏滅)	20 (大安)	21 (赤口)		23 (友引)	24 (先負)
第15回屋内グラウンド・ゴルフ大会㊦	青の国からふだいラジオ (16:45～17:00) 移動図書(各地区)		離乳食教室(受付: 12:30～) ㊦		天皇誕生日	
25 (仏滅)	26 (大安)		29 (友引)	3/1 (先負)		
	青の国からふだいラジオ (16:45～17:00)		固定資産税第4期納期限/国民健康保険第6期納期限	はまゆり子ども園 ひなまつり誕生会		

- ㊦は保健センター
- ㊧は北緯40度野球場
- ㊨は社会体育館
- ㊩は管理センター
- ㊪はふれあい交流センター
- ㊫は内科診療所
- ㊬は海洋センター
- ㊭ははまゆり子ども園

1/27(土) 「ジョイフルデー」
いちご 苺のレアチーズ (4号) ¥1,400
果肉のつぶつぶ感を残した苺のソースと、それに負けない濃厚なレアチーズの相性バツリ!!! 1人で1台食べられちゃうような、濃厚だけどさっぱりした一品です!
おやき・ドーナッツはお休みします...
2024年もよろしくお願いたします!!
中央区 三船製菓 ☎35-2020

豆腐売り歩いています。お買い求めくださせん
焼き豆腐 1枚 (130g) 130円、おから 500g 100円
生豆腐 1丁 (320g) 320円
謹賀新年 あけましておめでとうございます。本年は普代駅テナントでの新たな挑戦をしていきます。☎050-3638-0264(鬼束)
ご予約、巡回日以外や電話、LINEでお問合せを♪
今年もよろしくお願いたします。豆腐が甘くなりました

12月21日、はまゆり子ども園（大芦賢一園長、園児40人）でクリスマス会が行われ、サンタさんの登場に園児たちは大興奮でした。

年の瀬の12月28日、今年も矢巾町の産直右京の会の皆さんが役場を訪れ、約15kgの鏡餅を寄贈しました。また、大みそかの12月31日、午後5時半からは、国民宿舎くろさき荘で恒例の餅つきが行われました。

そして、年を越した1月1日。朝方の曇り空も晴れ、鵜鳥神社は初詣に訪れた人々で賑わい、今年1年の無病息災や家内安全を祈りました。

1月2日には、きれいな日の出を見ることができました。

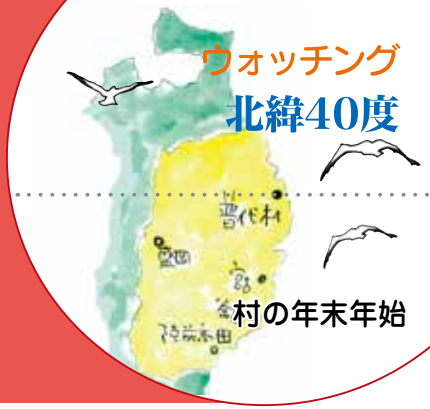

サンタさんと仲良くハイ、チーズ！



今年も大きな鏡餅を寄贈した産直右京の会の皆さん



1月2日にはきれいな日の出をみることができ、清々しい新年を迎えました



くろさき荘で行われた大みそか恒例の餅つき



鵜鳥神社は初詣に訪れた多くの人で賑わいました

広報ふだいを
スマホにお届け



人口と世帯 12月末現在

	人口	前月比	前年比
人口	2,362人	(-7)	(-79)
(男)	1,187人	(-2)	(-31)
(女)	1,175人	(-5)	(-48)
世帯	1,076戸	(-8)	(-26)

▼新年あけましておめでとうございます。今年も広報ふだいをよろしくお願いたします。▼能登半島地震で被害に遭われ、今も困難に直面している方々へ心よりお見舞いを申し上げますとともに、亡くなられた方々のご冥福をお祈り申し上げます。▼5日に二十歳のつどいが行われ、夢と希望に満ち溢れ、新たな一歩を踏み出す姿は、とても立派でした。それぞれの道で飛躍されることを期待しています。▼今年一年が皆さんにとって飛躍の年となること、幸多き一年になることを願っています。

(森田周◎)

ホッと一息