

北緯40度東端の地球村

広報

# ふだい

2023

# 10

No. 737

■表紙

## ふだいまつり、盛大に開催

3日間に渡り行われたふだいまつり。村が活気づき、多くの人の笑顔であふれました（関連記事2ー5㉮）



2023

# ふだいまつり

ふだいまつりが9月29日から10月1日の3日間、普代駅前広場と村中心街で開催されました。例年より1ヵ月遅れての開催となった今回ですが、会場の熱気は昨年以上。村内外から多くの観客が集まり、村の活気あふれる3日間となりました。

両組の丹精を込めて作り上げた山車、お神輿や稚児行列が村中心街を練り歩き、多くの観衆を魅了しました。普代駅前広場には数多くの出店が立ち並び、郷土芸能発表会、プレミアムステージショー、ふだい荒磯太鼓、お楽しみ抽選会、打ち上げ花火など多彩なイベントが繰り広げられました。

最終日には、懸賞付盆踊り大会が行われ、多くの笑顔に包まれながら、2023ふだいまつりが締めくくられました。

夏のように熱く燃えた3日間――。

伝統のふだいまつりは、また来年へと受け継がれます――。

## 上組

無事に事故なく、運行できたことにほっとしています。多くの方からお褒めの言葉をいただき感無量です。みなさんの喜んだ顔を見れたことが一番です。それだけで十分です。

支えてくださっている、地域のみなさん、若連のみなさんに感謝です。

来年も地域や子どもたちのために、さらにグレードアップした山車を作成していきたいです。

上組組頭 佐藤 毅さん



## 下組

今年は夏の猛暑が続く中での山車製作でしたが、人形は過去最多となる表20体、見返りに3体の計23体となりました。

多くの小中学生も参加していただき、地域の方からの声掛けもいただいて、一体となって作り上げたおまつりになったと感じます。何より、子どもたちのおまつりを楽しむ笑顔が見れたことが1番でした。

来年も今年以上の山車を作成していきたいです。

下組組頭 長澤邦寿さん

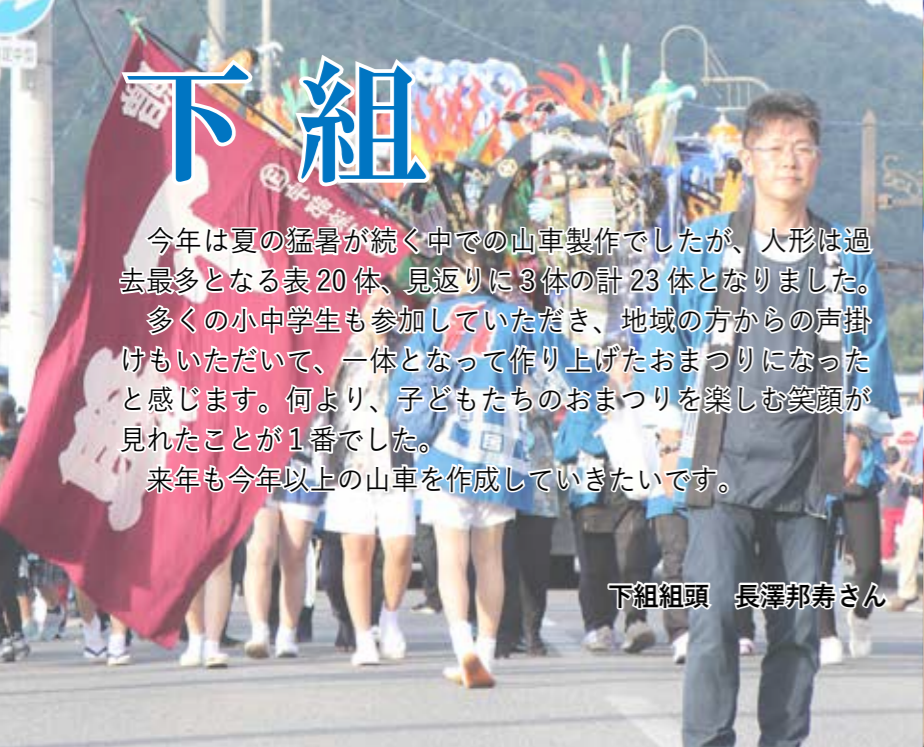

## 奉賛会

おまつりにお神輿を出すのは今年で最後です。これからは本来のかたち、旧暦8月15日に八幡宮例大祭を開催しようという運びとなりました。もちろん、おまつりには各々参加して別のかたちで盛り上げていきたいです。

人数が少ない中で、まず八幡宮例大祭に子どもが集まるような地域づくりから始めようと思います。終わりでもあり始まりでもある今年のふだいまつり。最終日には鳳凰様が折れてしまいました。担ぎ手が増えた暁には、またふだいまつりで飛び立ちます。

奉賛会 三田地勇治さん



山車美しく色鮮やかに



中秋の名月に照らされて



花火舞い上がる



太鼓の音色いつまでも...

## 令和4年度の 主な事業



上区地区排水ポンプ整備工事  
(2億4,109万円)



物価高騰対策地域商品券給付事業  
(6,082万円)

# 村の決算報告

村の令和4年度決算が村議会9月定例会で認定されました。決算は、1年間に入ったお金と使ったお金を集計してまとめたものです。村の決算の概要と財政状況についてお知らせします。



## 一般会計 歳出

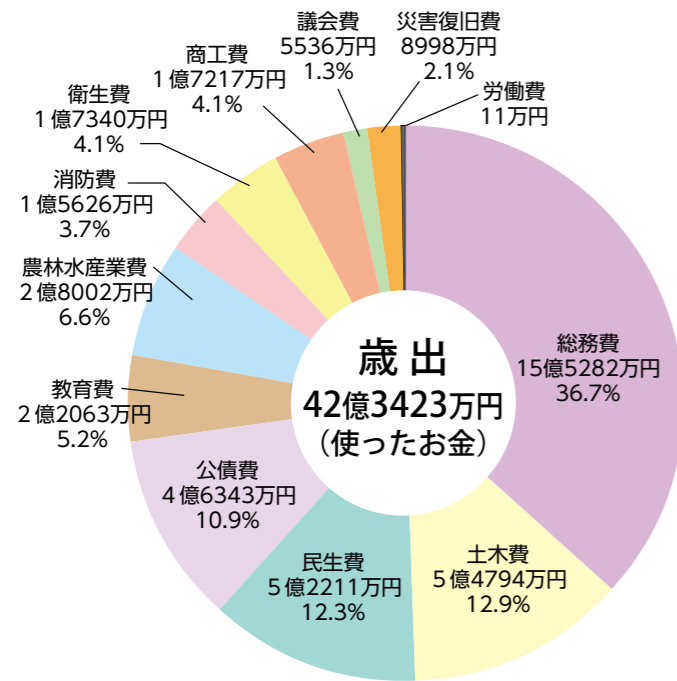

普代川治水対策上区地区排水ポンプ整備工事により土木費が増加。令和元年台風19号災害による被害の復旧が完了し、災害復旧費が大幅に減少しました。

大雨災害時の家屋浸水の被害を最小限にするための普代川治水対策上区地区排水ポンプ整備工事に2億4109万円を充てました。また、物価高騰対策地域商品券給付事業に6082万円を充てました。

## 一般会計 歳入

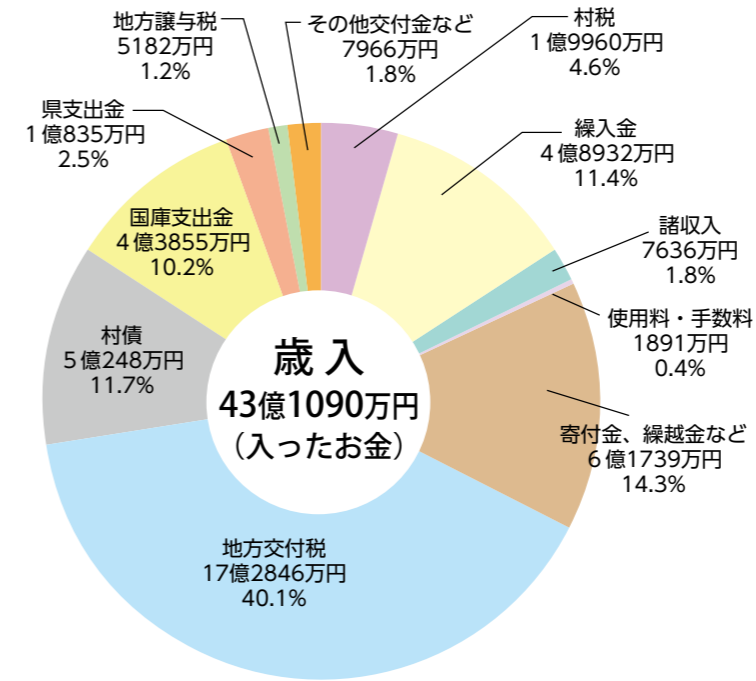

自主財源は歳入全体の32・75%と前年度より増加。

歳入総額は、国庫支出金の減などで前年度より減少しました。

村税などの自主財源は14億1190万円、地方交付税や国・県支出金などの依存財源が28億9900万円となりました。

子育て世帯等臨時特別支援事業費補助金等の国庫支出金が減少（前年度比5億7946万円減）しました。ふるさと応援基金繰入金（ふるさと納税）は4億2720万円（前年度比1億7325万円増）となりました。

### 用語の説明（歳出）

- 総務費 …… 村長や職員などの人件費や財産管理、地域振興などに使ったお金
- 民生費 …… 高齢者や障がいを持った人、児童の福祉推進、子ども園の維持管理に使ったお金
- 衛生費 …… ごみやし尿の処理、健康増進事業に使ったお金
- 農林水産業費 …… 漁港の整備や農地、森林の管理・保全に使ったお金
- 商工費 …… 商店街の活性化、観光施設の維持管理に使ったお金
- 土木費 …… 道路や橋りょう、公営住宅の整備などに使ったお金
- 消防費 …… 普代分署や消防団の運営など、消防活動や救急活動に使ったお金
- 教育費 …… 小・中学校の管理運営や施設整備、生涯学習、文化財保護などに使ったお金
- 災害復旧費 …… 自然災害で被害を受けたインフラ施設などの復旧に使ったお金
- 公債費 …… 公共事業などの際に借りたお金の返済に使ったお金

### 用語の説明（歳入）

- 村税 …… 村民税や固定資産税など皆さんから集めたお金
- 地方譲与税 …… 市町村に代わって国が集めて、市町村に交付されるお金
- その他交付金 …… 国・県が集めて、一定の割合で市町村に交付されるお金
- 地方交付税 …… 一定の行政サービス水準を維持するため、国から交付されるお金
- 使用料・手数料 …… 住民票などの証明書の発行手数料など
- 国庫支出金 …… 特定の事務・事業に対し、国から交付されるお金
- 県支出金 …… 特定の事務・事業に対し、県から交付されるお金
- 寄付金・繰越金など …… ふるさと納税などの寄付金や前年度から繰り越されたお金
- 繰入金 …… 村の預金などを取り崩したお金
- 諸収入 …… 村の預金利息や貸付金の元利収入
- 村債 …… 建物や道路などの公共事業などに充てるため、村が起こす借入金

## 特別会計 決算

特別会計は一般会計と区分し、保険料や利用料金など特定の収入で支出を賄う会計です。令和4年度は全ての特別会計で黒字決算となりました。

会計名	種類	歳入	歳出	差引額
国民健康保険	国民健康保険の会計	4億2,480万円	4億2,412万円	68万円
国民健康保険診療施設	医科・歯科診療所の会計	2億1,727万円	1億9,138万円	2,589万円
簡易水道	水道の会計	1億0,925万円	1億0,633万円	292万円
休養施設事業	くろさき荘の会計	1億3,496万円	1億3,414万円	82万円
漁業集落排水事業	太田名部地区下水道の会計	3,421万円	3,348万円	73万円
後期高齢者医療事業	後期高齢者医療保険の会計	3,107万円	3,085万円	22万円

※それぞれ千円以下の端数を調整していますので、差引額が合致しない場合があります。

## 効果的な財政運営を

一般会計の決算額は、歳入が43億1090万円、歳出が42億3423万円。6つの特別会計の決算額は、歳入が9億5156万円、歳出が9億2029万円となり、いずれも黒字決算となりました。なお、一般会計と特別会計の合計額を前年度と比べると、歳入が2億8365万円の減、歳出が2億5550万円の減となりました。

村の財政は、人件費や公債費（借入金の返済）、扶助費（困っている人を社会全体で支えるためのお金）などの義務的経費（毎年必ず支払わなければならないお金）が大半を占めており、財政の硬直化（自由に使えるお金が少ないこと）が進んでいます。

今後も事業の優先度や緊急度に応じた予算の配分、事業の見直しにより、最小の経費で最大の効果が得られるよう、行財政運営に努めていきます。

次のページでは、さまざまな指標から、村財政の健全性を見ていきます。



スタートの合図で一斉に走り出す選手たち

- ▶親子（1キロ）
- 1位 齋藤 彰・芽生 5分59秒
  - 2位 畠山 冬喜・詩汰 7分08秒
  - 3位 畠山 智美・空 7分19秒

- ▶小学校低学年（1キロ）
- 男子の部
- 1位 須田 玲威（3年）4分30秒
  - 2位 須田 玲皇（3年）4分36秒
  - 3位 石花 獅悠（3年）4分39秒
- 女子の部
- 1位 宮守 有紗（3年）5分03秒
  - 2位 嘉藤 理乃（1年）5分09秒
  - 3位 内澤 灯（2年）5分24秒

- ▶小学校高学年（2キロ）
- 男子の部
- 1位 鎌倉 煌翔（5年）8分19秒
  - 2位 工藤 颯真（6年）8分34秒
  - 3位 沢里 春琥（5年）8分36秒
- 女子の部
- 1位 赤坂 瑠海（5年）8分54秒
  - 2位 日向 希颯（4年）9分08秒
  - 3位 崎廣 琉（4年）9分22秒

- ▶中学校（4.2195キロ）
- 男子の部
- 1位 宮守 賀輝（1年）15分14秒
  - 2位 道下 瑚人（2年）16分17秒
  - 3位 小野 菜太（1年）16分48秒
- 女子の部
- 1位 佐々木 美祐（2年）21分42秒
  - 2位 坂上 きらり（2年）23分17秒
  - 3位 太田 りあ（2年）24分05秒

- ▶高校生以上一般（4.2195キロ）
- 男子の部
- 1位 松川 歩叶 14分51秒
  - 2位 下畑 慶心 16分47秒
  - 3位 新屋 一郎 17分02秒
- 女子の部
- 1位 澤里 瞳 25分43秒



最後の力を振り絞ります



沿道からは盛んに声援が送られました

第30回北緯40度はまゆりマラソン大会が10月7日、村役場をスタートとゴールに行われ、普代小中学校の児童生徒や村内内外から121人が参加しました。

大会は、親子、小学校低学年男女、同高学年男女、中学校男女、高校生以上一般男女の9部門に分かれて実施。選手たちはスタートの合図で勢いよく

走り出すと、上位を目指して商店街の中心を走りぬきました。途中苦しそうな表情を浮かべながらも、沿道からの「頑張れ、頑張れー」と盛んに声援が送られ、応援を力に最後まで走り切りました。コスプレ姿の参加者もあり、会場を沸かせました。

各部門の成績は左のとおりです（敬省略）。

# 第30回北緯40度はまゆりマラソン大会

## さまざまな指標から見る令和4年度村財政の健全性

### 公表

村財政の健全性は「健全化判断比率」と「資金不足比率」で判断します。

一般会計の健全化判断比率、特別会計の資金不足比率は、いずれも基準値を下回っており、**財政の健全性は保たれています。**

地方公共団体の長は、毎年の決算に基づき「健全化判断比率」と公営企業の「資金不足比率」を住民の皆さんに公表しなければならないこととされています。

万が一財政状況が悪化し、「健全化判断比率」や「資金不足比率」が基準値を超えると、財政健全化計画（公営企業の場合は経営健全化計画）を策定し、早期健全化に取り組むことになります。

### 1. 健全化判断比率の詳細

区分	4年度	3年度
②実質赤字比率（15.0%）	—	—
③連結実質赤字比率（20.0%）	—	—
④実質公債費比率（25.0%）	9.1%	9.4%
⑤将来負担比率（350.0%）	—	—

### 2. 資金不足比率の詳細

区分	4年度	3年度
⑥資金不足比率（20.0%）	簡易水道特別会計	—
	漁業集落排水事業特別会計	—
	休養施設事業特別会計	—

※1 0%の場合は「—」で表示しています。

※2 （ ）内の数値は、②～⑤が「早期健全化基準」、⑥が「経営健全化基準」になります。

### 用語の説明

#### ① 健全化判断比率

一般会計の財政の健全性を客観的に表すもの。4つの指標から財政状況が健全かどうかを判断します。

#### ② 実質赤字比率

一般会計の赤字の程度を指標化したもの。数値が大きいほど財政状況が悪化していることを表します。

#### ③ 連結実質赤字比率

全会計の赤字の程度を指標化したもの。数値が大きいほど財政状況が悪化していることを表します。

#### ④ 実質公債費比率

一般会計の標準的に収入しうる税金や地方交付税などのうち、借金の返済に使われている割合。数値が大きいほど資金繰りが悪化していることを表します。

#### ⑤ 将来負担比率

一般会計の標準的な収入に対して、将来負担すべき実質的な負債残高の割合。数値が大きいほど、将来の村財政を圧迫する可能性が高いことを表します。

#### ⑥ 資金不足比率

特別会計の資金不足を料金収入の規模と比較して指標化したもの。数値が大きいほど経営状況が悪化していることを表します。



未来ある子どもたちのために

以上のことから、村の財政を健全化の指標で見ると、現時点では健全で問題ない状況です。

しかし、今後は老朽化に伴う村道などの修繕や義務教育学校建設にかかる資金など大きな支出が予定されています。人口減少時代を迎え、将来の需要予測に基づき、計画的かつ効果的に事業を推進していくことが重要です。

次世代にこの村をつないでいくためにも、将来の村に何が 필요한かを役場、議会、住民の皆さんが一体になって、しっかりと見極めていきましょう。

### 自分の身を守る行動の確認 津波避難訓練の実施



多くの住民が各避難場所に集まりました



日頃より地域の安心・安全を守るため活動しています。

三陸沖を震源地とした大地震が発生し、大津波警報が発令したことを想定した村防災訓練が9月24日に行われ、沿岸部の住民や小中学生、村消防団、婦人消防協力隊が参加し、有事に備え行動を確認しました。

午前9時に緊急地震速報や大津波警報発令のサイレンが響き渡ると、次々と避難所等へ避難者が集まってきました。消防団員や婦人消防協力隊は水門閉鎖の操作確認や、各地区及び避難所の巡回、避難所運営の補助などを行いました。また、小学生は学校近くの三陸道に隣接する高台への避難を、中学生はB&G海洋センターへ避難後に防災倉庫の見学や応急救護の方法について訓練し、いつ発生してもおかしくない津波災害に備え、改めて行動を確認しました。



限定100食で販売されたこんぶひつま汁は好評でした

### 多くの来場客でにぎわう 開業2周年記念イベント

「道の駅青の国ふだい」開業2周年記念イベントが9月23〜25日の3日間にわたり開催され、村内外からの多くの買い物客でにぎわいました。

会場ではこんぶひつま汁やお寿司、イカ焼き、矢巾町の果物や野菜、河津町の特産品などの販売、地域商品券や松阪牛カタロ

グギフトが当たるスタンプリー&ガラポン抽選会の開催など、魅力的なコーナーが盛りだくさんでした。また、25日には鶴鳥神楽およびふだい荒磯太鼓の郷土芸能や、それいけ！アンパンマンショーがステージで行われ、子どもから大人まで楽しめるイベントとなりました。

### 黄色の稲に喜びと苦勞 普小5年生が稲刈り体験

普代小学校(黒淵博文校長、児童78人)5年生13人が9月19日、緑区にある中居昇さん(上区・71歳)の田んぼで稲刈り体験を行いました。

中居さん指導のもと、稲穂をわらやひもで束ねてはせ掛けにも挑戦しました。石花心優さんは「稲刈りは思っていたより力が要で大変でした。稲を束ねることも難しく、簡単に作業する農家さんはすごいと思いました」と農家の大変さを実感していました。



稲を束ねる作業に苦戦する児童たち

### 新人戦で力を発揮 バドミントン部県大会へ

令和5年度久慈地区中学校新人大会が9月9日、10日の2日間、各市町村の会場で行われました。

県大会出場者(敬称略)  
バドミントン男子団体  
第1位 普代中学校  
バドミントン男子シングルス  
第1位 三田地永翔  
第2位 中田悠真  
バドミントン男子ダブルス  
第1位 道下・宮本ペア  
第2位 森田・高屋敷ペア  
バドミントン女子ダブルス  
第3位 深渡・坂上ペア



全ての競技で上位となった男子バドミントン部

### お互いの長寿を祝い、喜び合う 4年ぶりに村敬老会を開催



疋屋村長から記念品が贈られ、長寿を祝います

なお、敬老のお祝いとして、70歳以上の全ての方に普代村共通商品券が贈られています。

### 教育委員会委員 熊谷榮子さんを再任



9月30日で任期満了になる堀内の熊谷榮子さんが、教育委員会委員に再任されました。任期は令和5年10月1日から令和9年9月30日までの4年間です。

### 大村克伸さんを新任



太田名部の大村克伸さんが、教育委員会委員に新任されました。任期は令和5年10月1日から令和7年9月30日までの2年間です。(前任者の残任期間)

令和5年度普代村敬老会が9月19日、普代社会体育館で行われ、村内の70歳以上859名のうち115名が参加し、お互いの長寿を祝いました。



北川大介さんの「だいちゃんねる」で公開中です



動画QRコード

# みんなのイラスト展



大盛り上がりのおまつりでしたね⑥

金子恵美さん  
(黒崎・17歳)



やっと秋らしくなりましたね⑥

滝澤きららさん  
(久慈市・14歳)



わかめなどの海藻類は記憶力アップに効果的!⑥

滝澤ひびきくん  
(久慈市・12歳)



ひとつ屋根の下。もう30年前。 あんちゃん!⑥

菊池祐史さん  
(中央区・47歳)

# MY FRIEND Vol.183

友達の友達は…みんな友達。そんな思いを込めて自分の友人知人をリレーで紹介するマイフレンドコーナー。今月は後藤和剛さん(26)です。



4月から普代分署で勤務する後藤さん。消防車の点検を行い、出勤に備えています。

## みんなが憧れる消防士を目指す

後藤和剛さんは久慈市出身の26歳。今年4月から久慈消防署普代分署に配属になりました。消防士を志したきっかけは「東日本大震災で被災し、そこで住民、地域のために活動している消防士の姿を見てかっこいいと思いました。自分も人のために、大切なものを守るために働く消防士になりたいと思います」と話します。仕事内容を聞くと「もちろん火災や救急の連絡を受けられ

ば直ちに現場に向かいます。普段は出勤に備えて訓練を行ったり、火災や救急が起らないよう予防活動を行っています。住民第一に考え活動しています」と話し、「みんなが憧れる消防士になることを目標に頑張っています。憧れる消防士になり、少しでも消防士を目指す人が増えてくれればうれしいです」と意気込みます。

そんな後藤さんは最近ゴルフにはまっているようで「今年ゴルフクラブを買いました。広々としたコースでフルスイング。最高に気持ちいいです」と笑顔で話していました。……Q&A……

「休みの日は。ゴルフの練習をしたり、柔道をやっていたので小学生に柔道を教えたりにしています。時間とお金があったらしてみたいことは。スポーツの世界大会を観戦したいです。柔道やラグビーを見に行きたいです。一村へ一言。村に貢献できるように頑張ります。これからもよろしくお願いします。」

本はともだち  
図書館へ  
行こう!

『おぼけくんのハロウィン』  
新井 洋行



いつもひとりぼっちのおぼけくんですが、ハロウィンのおぼけくんとくべつ! おぼけにかそうしたこともたちといっしょにあそぶことができるのです。ところがおぼけくんのしょうたいがばれそうになって…。(KADOKAWA)

### 広報クイズ

次の問題を読み、3つの答えの中から正しいものを選び、はがきで応募してください。  
①はまゆりマラソンは第何回だったでしょう?  
A 30回 B 40回 C 50回  
②普代村敬老会は何年ぶりの開催だったでしょう?  
A 4年 B 5年 C 6年  
【応募方法】はがきにイラスト、クイズの答え、郵便番号、住所、氏名、年齢、性別、世帯主の名前、電話番号を書いて応募してください。正解者の中から、抽選で3人に村商品券または図書カードをプレゼントします。※希望する方を必ず記載してください。  
○あて先:〒028-8392 普代村9-13-2 普代村役場 広報クイズ係  
○締め切り:11月7日(火) 当日消印有効  
○9月号の答え:①-B、②-C  
○今月の当選者:①滝澤ひびきくん②滝澤きららさん③金子恵美さん

普代中 普代小  
はまゆり子ども園  
開室時間:午前9時~正午 午後1時~午後5時  
休室日:毎週月曜日 普代村図書室  
電話・FAX:(0194)36-1044  
普代村役場



(絵本塾出版)



◆小学生向け  
『ルルとララのハロウィン』  
あんびる やすこ  
ルルとララがハロウィンのお菓子づくりをチャレンジ! シューガーおばさんからヒントをもらい2人いろいろなお菓子にチャレンジします。(絵本塾出版)

軽乗用車 軽トラック ライトバン 1.5tトラック 10人乗りワゴン  
レンタカー始めました!  
お気軽にご相談ください  
軽自動車は10分100円(税別)で必要な時間だけ利用できます。  
(有)ガレージナカタ 普代村23-22-43 TEL 35-3132

~おいしいお肉とお惣菜~  
上神田 精肉店  
[営業時間] 9:00 ~ 19:00 [休日] 不定休  
月・火・木・金はお昼のお弁当・おにぎりやっています!  
☎ 0194-35-2210 FAX: 35-3575  
普代アビーロード商店街13-112-6  
青の国ふだいブランド  
公式サイトもチェックしてね!

道の駅青の国ふだいで24時間営業中  
大物洗いもおまかせ!!  
洗濯から乾燥までボタン一つで!! ぜひご利用ください!!

イベントお知らせ!  
キヤッツアイの外壁にパブリックアートを描こう!  
作業予定日時 11月3、11、18、25日 10:00~15:00  
久慈市地域おこし協力隊山下氏の監修で自由参加型で大人も子供も誰でも絵描きに参加できるイベントです!  
汚れても良い服装で、是非絵描きにきてください!  
お問い合わせ 080-4260-8338 (地域おこし協力隊・谷口) 完成イメージ図

おとうさん あのおね... 430  
おがあさん



そらちゃん  
(はまゆり子ども園さくら組)

すなこそらちゃん (砂子昊良ちゃん・6歳) から

父・龍斗さん 母・小春さんへ

ママはそらのことをたくさんぎゅーしてくれるよ。ないているときにあたまをなでなでしてくれてうれしいよ！ぎゅーしているときにママのうでをさわるのがすきなんだ！ママといっしょにB&Gのちゅうしゃじょうでじてんしゃのれんしゅうをしたのがたのしかったなあ。のれるようになったんだよ！

パパはうでのきんにくがすき！てつぼうみたいにぶらさがってあそべるよ！たくさんおでかけにつれてってくれるんだ。まえにそらがちゅうしゃをがんばったときにごほうびのおもちやとかおやつをいっぱいくれたのがうれしかったな！たかいたかいもいっぱいやってほしいな。

もっとパパとママのおてつだいをしたいな。せんたくたんだり、おちゃわんをあらったり、パパのカップをたたんだり！だからゲームセンターにつれてってね。パパとママとぜんとメダルゲームがしたいなあ。

Police

駐在所だより

夕暮れ時の交通事故防止

「秋の日はつるべ落とし」



久慈警察署普代駐在所  
小野寺 誠 所長

秋は「つるべ落とし」と言われるように、あつという間に日が暮れてしまいます。そんな夕暮れ時は交通事故に遭わないように、次のことに気を付けましょう。

- ① 明るい色の服を着用
- ② 反射材やLEDライトを身に着ける
- ③ 運転手はライト早め点灯
- ④ 夜間は原則上向きライト（ハイビーム）

騙されないで!!

「特殊詐欺」に要注意

県内では、昨年特殊詐欺の認知件数が37件、被害総額は1億円という被害状況でした。

普段から家族で怖さや手口などの情報を共有する、知らない電話番号には応じない等、特殊詐欺被害の防止に努めましょう。

地域おこし協力隊通信 (中村隊員)

『農業を通じて人や地域を元気にする』

こんにちは。普代村地域おこし協力隊員の中村俊一です。今年の5月より農業分野で活動をはじめました。普代村に来る前は、東京にある農業公園で有機農家さんと協働で野菜やお米を育て、来園者の方へ向けて収穫体験イベントを開いていました。農家さんと一緒に働く中で、農業は食をつくり国土を守り、これからもずっと必要となる大切な仕事だと感じました。また農家さんの子どもたちが、畑や田んぼでのびのびと遊ぶ姿を見て、農業には作物を生産するだけでなく、子どもたちの成長にも貢献で

きる多様な価値があると思えました。そこで私自身も生産者側に立ち、食・国土・教育に貢献できる農業を実践したいと思い、3年前から候補地を探していた所、縁あって普代村で農業をはじめさせて頂くことになりました。現在は、芦渡地区の畑と田んぼをお借りして、野菜とお米を育てています。野菜の一部は道の駅に出荷したり、つちの保育園の給食にも使っています。また地元で農家さんのもとでお手伝いさせて頂き、普代の農業を学んでいます。



循環型の農業で人や地域を元気に

全な食を提供し、蛭が毎年みれるような自然環境を保ちつつ、農業体験を通じて子どもたちの成長、大人にはリフレッシュして「またがんばろう」と思える機会を提供することで人が心も体も元気に暮らすことのできる社会づくりに貢献していきます。どうぞよろしくおねがいします。

Profile



中村 俊一 さん

年齢：33

出身：群馬県

所属：㈱アースカラー

【主な活動内容】

農業振興、持続可能な農業経営の開発



稲と蛭



子どもたちと農業体験を行います



年賀状印刷・喪中印刷

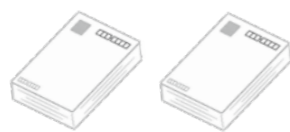

承ります。

中央区 まつば時計店 TEL35-2276

塗装

茂石総業 代表 茂石祐次 ☎35-2933

畳工事一式、内装工事、ふすま・障子・屏風張替



沢口畳店

普代村13-12-8 TEL・FAX 35-2561

～宿泊・宴会・仕出し 承ります～

北三陸 ふだい 国民宿舎くろさき荘

〒028-8351  
岩手県下閉伊郡普代村第2地割字下村84番地4  
TEL 35-2611  
FAX 35-2872



# 戸籍の窓

9月分(敬称略・順不同)

お誕生おめでとう(1人)

正路 月華(哲也・美由紀) 黒崎

ご結婚おめでとう(0組)

お悔やみ申し上げます(5人)

佐和 ヤシノ 堀内 99歳

中上 勝俊 上区 74歳

須賀 康司 太田名部 61歳

金子 易 茂市 91歳

佐々木 ハルエ 上区 78歳

## 交通安全 対策情報

### ■村内の交通事故《9月》

人身事故 0件(0件)

物損事故 1件(12件)

※( )内は1月からの累計

### ■救急車の出動件数《9月》11件

### ■飲酒運転検挙状況(県交通安全対策協議会調べ)

県内33市町村中ワースト順位…25位

(令和5年8月31日現在)

村内の検挙者数《8月》0人

県内の検挙者数《8月》14人

## 家庭ごみの状況

	R 5. 8月の排出量
ごみの総量	57.8トﾝ (-4.7トﾝ)
うち可燃ごみ	49.6トﾝ (-2.9トﾝ)
うち不燃ごみ	2.0トﾝ (-0.1トﾝ)
うち資源ごみ	6.2トﾝ (-1.7トﾝ)
一人一日当たり	779㌔ (-46㌔)

※( )内は、前年比

# くらしの情報

村からのお知らせなどはこのコーナーで行います。皆さんからの情報もお待ちしています。総務課広聴広報係(☎35-2111)

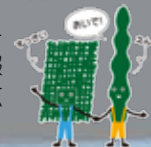

つちの!!  
こどもまつり 2023 開催

tsuchinoko!!  
Children's Festival  
2023 10.29 (sun) 10:00-15:30  
開催場所: びゅうなとり山荘周辺 参加費: 無料  
〒419-0202 静岡県 磐田市 磐田南16番地2 駐車場: あり

### おでかけi-サポの実施

"いきいき岩手"結婚サポートセンター「i-サポ」が「おでかけi-サポ」を実施します。

▶日時…12月10日(日)12:00~15:00  
▶場所…普代村役場  
▶申込期限…12月7日(木)  
▶問い合わせ先…i-サポ宮古(☎0193-65-7222)

### i-サポ登録料を助成

村では村に住所がある方のi-サポの入会登録料を全額助成しています。

▶入会手続き…i-サポで手続きができます。(☎0193-65-7222)  
▶問い合わせ先…役場政策推進室(☎0194-35-2114)

### ジョイフルデーの日は三鉄がお得

▶企画きっぷの内容…久慈駅~普代駅間の1日フリー乗車券、普代村商品券500円分、野田村商品券500円分、久慈市の「やませ土風館」で使える商品券500円分がついて、1,500円で限定販売(期間中200セット限定)。さらに子ども用には久慈駅~普代駅間の1日フリー乗車券を500円で販売。

▶販売日…10月28日(土)  
▶販売窓口…久慈・陸中野田・普代駅  
▶問い合わせ先…三陸鉄道(株)(☎0193-62-7000)

### ごみの適正処理のお願い

ごみを許可なく焼却する行為は罰則の対象となります。家庭ごみを家庭用焼却炉で焼却する行為も罰則の対象となりますのでごみの適正処理にご協力をお願いします。

### 秋季全国火災予防運動

全国統一防火標語「火を消して 不安を消して つなぐ未来」11月9日(木)から15日(水)までの一週間秋の全国火災予防運動を実施します。期間中は住宅や事業所等への防火指導を行いますので、ご協力をお願いします。

▶ご自宅の防火習慣…①寝たばこは、絶対にしない、させない!②ストーブの周りに燃えやすいものを置かない!③こんろを使うときは火のそばを離れない!④コンセントはほこりを清掃し、不必要なプラグは抜く!  
▶問い合わせ先…久慈消防署普代分署(☎0194-35-2119)

### 結いっこフェスタ

▶日時…11月2日(木)10:00~12:30  
▶会場…久慈市民体育館  
▶内容…フライングディスクなどふれあいコーナー、障がいのある方の作品展示、福祉施設製品の販売、景品付きスタンプラリーを実施  
▶問い合わせ先…久慈市社会福祉協議会(☎0194-53-3380)

### 2023年漁業センサスにご協力をお願いします

農林水産省は、令和5年11月1日から「2023年漁業センサス」を実施します。漁業経営体調査については、10月上旬から調査員が訪問し調査票をお届けしますので、ご回答をお願いします。スマートフォン等を利用したオンラインでの回答も可能です。「漁業センサス」は、漁業の現状を知り将来を考えるための大切な調査です。ご協力くださいますようお願いいたします。

### 普代村地球温暖化対策推進委員会の委員を募集します

普代村では2050年カーボンニュートラル及び脱炭素社会の実現を目指し、普代村の効果的な地球温暖化の推進を図るため一般公募委員を2名募集しています。

応募資格は、普代村に住基登録している方で18歳以上の方です。詳細については、役場住民福祉課(☎0194-35-2113)まで

### 11月30日(いいみらい)は「年金の日」です!

ご自身の年金記録や年金見込額を確認し、将来の生活設計について、考えてみませんか。「ねんきんネット」をご利用いただくと、パソコンやスマートフォンから、いつでもご自身の年金記録を確認できるほか、将来受給できる年金見込額の試算をすることもできます。

利用方法については、日本年金機構のホームページをご覧ください。宮古年金事務所(☎0193-62-1963)までお問い合わせください。

日本年金機構のホームページ(ねんきんネット) [http://www.nenkin.go.jp/n\\_net/](http://www.nenkin.go.jp/n_net/)

### B型肝炎訴訟 無料電話相談会

▶日時…11月18日(土)10:00~18:00  
▶内容…B型肝炎被害対策東北弁護団が、B型肝炎訴訟について、弁護士による無料電話相談を行います。(通話料はかかりません)  
▶対象…B型肝炎患者又はそのご家族(患者が亡くなっている場合は、その相続人)  
▶電話相談の番号…☎022-266-3025 / ☎022-266-3026 予約不要です。電話相談会日時に直接お電話ください。  
▶無料電話相談会についての申込問い合わせ先…B型肝炎被害対策東北弁護団事務所(小野寺友宏法律事務所内)(☎0120-76-0152)

### 定期無料相談

6件とも事前に予約が必要です

### 久慈地区法律相談

▶期日…11月9日(木)、16日(木)▶時間…10:30~15:30▶場所…久慈市消費生活センター▶問い合わせ先…久慈市役所生活環境課(☎0194-54-8003)

### 多重債務者相談

▶期日…11月30日(木)▶時間…10:00~15:00▶場所…久慈市消費生活センター▶問い合わせ先…同センター(☎0194-54-8004)

### くらしとお金の安心相談会

▶日時…11月15日(水)10:00~16:00▶場所…久慈市消費生活センター▶問い合わせ先…同センター(☎0194-54-8004)

### 久慈保健所での相談

**エイズ・肝炎ウイルス・梅毒・性器クラミジア検査、骨髄バンク登録**

▶日時…11月14日(火)14:00~16:00(要予約)

### こころの健康相談

▶日時…11月17日(金)13:30~(要予約)

### ひきこもり相談

▶日時…11月20日(月)14:00~15:30(要予約)

問い合わせは久慈保健所保健課まで(☎0194-66-9680)

道の駅 青の国ふだい Ao no Kuni Fudai

いつもご利用いただきありがとうございます。

上神田精肉店のこんぶメンチと下川原商店のパンズを使用した **青の国バーガー大好評販売中!!**

営業時間 8:00-17:00  
※フードコーナー 9:00-15:30(こんぶソフト、こぶおぼろトド)  
※ランチメニュー 11:00-14:00(青の国バーガー、こんぶそば他)

株式会社青の国ふだい TEL0194-35-2411

### 広告掲載しませんか

村では「広報ふだい」に掲載する広告を皆さんから募集しています。村内の方で掲載を希望される方は、総務課庶務企画係(☎35-2111内線115)までお申し込みください。

金額 1,500円/月:白黒1マス(縦4.5cm×横9cm程度、多少増減することもあります)

発行部数 1,400部(村内は全戸配布・村外約200部)

※希望者が多い場合は調整させていただきます。

### 蜂の巣 駆除

## ハッチー 本波

普代村 本波敬太  
電話 0194-32-3408

### 屋根・外壁・一般建築塗装

ひと塗りひと塗り 真心を込めて

見積もり無料!お気軽にご連絡ください

連絡先:本波(堀内) 0194-32-3408  
080-3329-5478



令和5年度

# 普代村文化祭

11/4 (土)  
11/5 (日)

## 会場

普代村社会体育館  
自然休養村管理センター

「令和5年度普代村文化祭」が11月4日、5日に開催します。

### 展示部門

日時：11月4日(土) 9:00～15:00  
11月5日(日) 9:00～14:00

#### 展示品

- ▶各コンクール等入賞作品
- ▶人権擁護、更生保護、防犯、行政相談などのパンフレットやポスターの展示
- ▶村の芸術文化団体や一般個人の手作り作品、マイコレクションコーナー
- ▶赤い羽根共同募金・普代村生活支援コーディネーターコーナー
- ▶普代村の埋蔵文化財展

### ステージ部門

日時：11月5日(日) 10:30～14:00  
※村内の芸術文化団体などが出演します

### 体験部門

日にち：11月4日(土)

#### 内容・時間

- ▶ふわふわトランポリン 9:00～15:00
- ▶消防自動車乗車体験 10:00～12:00
- ▶パトカー乗車体験 10:00～14:00
- ▶寄せ植え教室 13:00～14:00  
※申し込みが必要です(定員20名、材料費1,500円)

日にち：11月5日(日)

- ▶移動動物園 9:00～14:00

※上記の他にも様々なコーナーを準備予定

### 出店コーナー

日時：11月4日(土) 10:00～15:00  
11月5日(日) 10:00～14:00

※村内各商店より、ふだいの美味しいがいっぱい!

いつでもどこでも、情報をあなたに。

「ライフビジョン」  
村の情報配信アプリ

「地域を選択してログイン」をタップ

「普代村全域」または「地域名」を選択して、決定をタップ。

村内の郵便番号を入力して、検索をタップ

アプリストアから「ライフビジョン」をダウンロード

iPhone用

Android用

ログイン完了

日	月	火	水	木	金	土
10/29 (大安)	30 (赤口)	31 (先勝)	11/1 (友引)		3 (仏滅) 文化の日	4 (大安) 普代村文化祭(～5日)㊦
5 (赤口)	6 (先勝) 青の国からふだいラジオ(16:45～17:00)		8 (先負)	9 (仏滅) 1歳6ヵ月児・3歳児健診(受付:12:30～)㊧ ブックスタート	10 (大安) チョウセンアカシジミ産卵数調査	11 (赤口) 体育施設無料開放日 普代中学校授業参観
12 (先勝)	13 (仏滅) 青の国からふだいラジオ(16:45～17:00)	14 (大安)	15 (赤口) お誕生教室(受付:12:30～)㊨		17 (友引) 普代小学校授業参観	18 (先負)
19 (仏滅)	20 (大安) 青の国からふだいラジオ(16:45～17:00) 移動図書(各地区)		23 (友引) 勤労感謝の日	24 (先負)	25 (仏滅)	
26 (大安)	27 (赤口) 青の国からふだいラジオ(16:45～17:00)	29 (友引) 離乳食教室(受付:12:30～)㊩	30 (先負) 乳幼児健診(受付:12:30～)㊪ ブックスタート	12/1 (仏滅)		

- ㊦は保健センター
- ㊧は北緯40度野球場
- ㊨は社会体育館
- ㊩は管理センター
- ㊪はふれあい交流センター
- ㊫は医科診療所
- ㊬は海洋センター
- ㊭ははまゆり子ども園

テープからDVD  
劣化やカビで見られなくなる前に

大切な思い出をDVDに永久保存!

DVDダビング

受付対象テープ原盤

当店通常価格1枚120分まで1,500円(税込) 使えます

LINE Pay PayPay

柳坂下電化センター TEL 35-2138

いきいきとした毎日に!

中高年のための 記憶力・注意力維持を応援!

記憶ハイチャージ

30袋 7,236円(税込)

機能性関与成分 エルゴチオネイン5mg配合!

高橋薬局 中央区 電話 35-2045 FAX 35-2827

10/28 (土) 「ジョイフルデー」

渋皮マロンケーキ 4号 ¥1,400

お店のくじとモンブランのいんどご取りしたようなケーキです! さっぱいだが栗のおいしさを感じられる商品です!!

おやき・ドーナツも販売します!

商店街でも少し早いハロウィンをやります

中央区 三船製菓 ☎35-2020

豆腐売り歩いています。お買い求めくださんせえ

焼き豆腐 1枚 (130g) 130円、おから 500g 100円  
生豆腐 1丁 (320g) 320円

10月から始まったインボイス制度にともない、価格を改定させていただきます。さまざま物価が高騰する中、大変申し訳ございません。今後ともよろしくお願い致します。

ご予約、巡回日以外や電話、LINEでお問合せを!

☎050-3638-0264(鬼東)

豆腐が甘くなりました

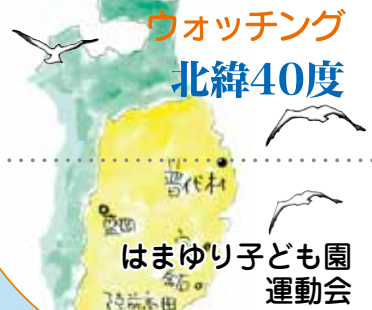

はまゆり子ども園（大芦賢一園長、園児39人）の運動会が10月14日、同園の園庭で行われました。多くの保護者や祖父母が見守る中、園児らは紅組と白組に分かれ、元気いっぱいかけっこや綱引きなど13種目を競技。園児たちの一生懸命な姿に会場からは大きな拍手と声援が送られました。

精一杯の力を出し切った園児たちは、また一つ成長した様子でした。



①堂々とした入場行進②徒競走「めざせ！村一」③元気いっぱいの応援合戦④もも組、うめ組のかわいらしいダンス「ペンギンパラダイス」⑤さくら組みんなで協力して披露したパラバルーン「ケセラセラ」⑥協力してゴールを目指せ！「2人で一番！さくらへのミッション2023」⑦引っ張れー！みんなで力を合わせた「つなひき」⑧もも組の親子競技「大漁だあ！」⑨「大玉転がし」に挑戦⑩親子でバトンをつないで！「親子リレー」

広報ふだいを  
スマホにお届け



## 人口と世帯 9月末現在

	前月比	前年比
人口 2,379人	(-13)	(-66)
(男) 1,195人	(-7)	(-26)
(女) 1,184人	(-6)	(-40)
世帯 1,086戸	(-7)	(-23)

▼今月はふだいまつりの特集です。内容盛りだくさんで最初から最後まで楽しめたふだいまつり。取材の合間に私もお祭りを満喫しました。コロナも明け、直接笑顔が見えるようになり自然とシャッターを押ししてしまいました。広報に載せきれない写真もあり、少し残念です。▼子どもから大人まで地域が一体となる、これからも繋いでいかなければならないおまつりだと感じました。▼やっと秋らしくなってきたと思ったらちよっと寒すぎですかね？寒暖差で体調を崩さないよう気を付けましょう。

(森田周◎)

## ホッと一息