

北緯40度東端の地球村

2023

広報 ふだい 9 No. 736

■ 表紙

農家の愛、収穫待ち遠しく

お米や野菜を食べることができるのは、苦勞しながら愛情を込めて作る生産者がいるからです。(関連記事2ー3分)

現場の声



茂市地区 農家
かくみ
山崎 確巳さん

茂市地区では、広大な自然の中でお米づくりに励んでいる農家があります。しかし、シカやイノシシが稲を踏みつぶす被害に悩まされています。イノシシ被害は3年前くらいから増え始め、電気柵で一定程度被害を防いでいますが、長さが足りず知り合いに借りながら田んぼを守っています。電気柵の整備にもお金や手間がかかり、個人の力ではどうにもならないときに猟友会の存在が助けになっています。猟友会の働きがあり、被害を抑えることができ、助かっています。



久慈地方猟友会普代支会
会長 羽場 富男さん

イノシシは非常に繊細で、罠を仕掛けても捕獲するのが難しい動物です。生息範囲も拡大していて、今年も堀内机地区も新たに被害連絡がありました。猟友会も捕獲駆除に取り組みますが、鳥獣被害を防ぐためには、生ごみを外に捨てないことや鳥獣が隠れる茂みをなくすため、田畑周辺の草刈りなど皆さんのちょっとした行動が効果的です。それでも鳥獣が近づいて来るようであれば、猟友会もしくは役場に連絡してください。皆さんと一緒に被害防止に取り組みましょう。



普代村役場 農林商工課
主事 下道 諒志さん

イノシシによる農作物の被害は、県全体で増加傾向にあり大きな問題となっています。しかし、その警戒心の高さから捕獲するのが難しく、生息数を減らすには至っていません。もし見かけても決して刺激せず、身の安全を確保してください。また、罠の近くは危険ですので絶対に近づかないでください。クマについても頻繁に出没するようになっています。農作業や山に入る際は音の出るもの（鈴、ラジオ等）を携帯し、自身の存在を知らせるようにしましょう。

一特集一 鳥獣被害減少へ

「有害鳥獣」と言われるイノシシやクマ。普段遭遇することは少なく、ましてや被害を受けることはほとんどない。しかし、山間部で農業を営む人々は、想像以上に甚大な被害を受けている。消費者や家族、子どもたちに食べてもらうため丹精を込めて作った農作物。そんな農作物を一夜にして奪って行く…。その被害に立ち向かう猟友会。今日も、自然環境・住民の安全を守るため山へ向かう――。

イノシシによる被害

村内における、有害鳥獣の農業被害は近年、イノシシによるものが増加しています。イノシシ被害は、主に水田での泥浴び、さつまいもの食害、農地の掘り返しなどがあります。イノシシが農地に侵入することで作物へ獣臭が移り、出荷できなくなるケースも発生しています。

有効な対策は？

イノシシはとても神経質で警戒心の強い動物です。普段見慣れないものに遭遇すると、できるだけ避けようとするので、基本的に人間も避けます。しかし、いったん慣れると大胆になる性格もあり、人慣れしたイノシシが買い物袋などを狙って人を襲う事例もあります。

①防護柵の設置

光や音、匂いなど慣れが生じるものは効果がなく、あっても一時的です。電気柵のような痛みを伴うものは慣れが生じないため、非常に有効な対策です。

②えさ場を作らない

イノシシを寄せ付けないために大切なのは、イノシシのえさとなるようなものを放置しないことです。特に、水稲の刈跡をそのまま放置しておくと、遅れ穂が登熟し、冬場のイノシシの食料になってしまいます。イノシシはあくまで野生動物であり、かわいとか、かわいそうだと言つてえさを与えたりせず、適切な距離を持って接しましょう。

③捕獲して頭数を増やさない

イノシシは繁殖力が強く、一度の出産で平均4〜5頭産むため、他の鳥獣と比べて急速に頭数が増えるのが特徴です。村では普代村鳥獣被害対策実施隊を設置し、被害報告や目撃情報を受けると現場に駆けつけ罠を設置し、被害の軽減に努めています。



イノシシによる食害

猟友会

狩猟はかつて、「趣味・娯楽」の一環として捉えられていました。しかし、現在では自然環境の変化や、イノシシ・クマなどの生息数の増加により、農林水産業に大きな被害が出ていることから、「増加した個体数を調整する」という社会的役割を担っています。現在、久慈地方猟友会普代支会は11名で活動しています。



罠を設置に向かう猟友会



設置された捕獲用の罠

身体の特徴

- 体長 120～140cm
- 肩高 60cmくらい
- 体重 60～80kg
- 歯 牙が鋭い
- 毛質 剛毛

生態

- 主に植物を中心とした雑食。
- 基本的に昼行性だが、集落周辺では薄明薄暮に活動。
- なわばりを持たない。
- 平均寿命は、1～2歳程度。
- 警戒心が強く、学習能力が高い。
- 時速40～50kmで走る。



出会ったときの対処法

- イノシシが気付いていない場合は、そっとその場から立ち去りましょう。
- 大声を出したり、背を向けて走ったり、急に走り出さないようにしましょう。

9月30日(土) 普代駅前グルメまつり

グルメ屋台 全18店

- 産直右京の会
 - ・野菜
 - ・ギョウザ など
- ピーターズバーグ
 - ・焼き鳥
 - ・タピオカドリンク など
- 三陸リアス緑日会
 - ・シャープン
 - ・チジミロール など
- サンフレッシュ
 - ・たこやき
 - ・から揚げ など
- キッチンポブ
 - ・焼きそば
 - ・串焼き など
- Link
 - ・ハンバーガー
 - ・ホットドッグ など
- Lily
 - ・かき氷
 - ・いちごミルク など
- 中村貢
 - ・田楽
 - ・焼き魚 など
- シローフーズ
 - ・ピザ

- 食彩ゆめりあ
 - ・から揚げ
 - ・焼きそば など
- いわいずみ短角牛
 - ・短角牛の牛串
- Patisserie Fierte
 - ・焼き菓子
 - ・パン など
- サンドイッチおじさん
 - ・サンドイッチ
 - ・スムージー など
- にしやまのからあげ
 - ・からあげ
 - ・おにぎり など
- 北村商店
 - ・焼き鳥
 - ・おでん など
- やまさ横手焼きそば
 - ・横手焼きそば
- はまひろ屋
 - ・エビ焼
 - ・つぶ串 など
- 西村アイスクリーム
 - ・盛り付けアイスクリーム

※画像は全てイメージです。

キッチンカー 全8台

- なかほら牧場
 - ・ソフトクリーム
 - ・プリン など
- たこ焼き庵流
 - ・たこ焼き
- 屋台の鉄板焼き処 来
 - ・広島風お好み焼き
 - ・ピザせんべい など
- 京都利休の生わらび餅
 - ・生わらび餅
 - ・わらび餅ラテ など
- キッチンカー Fucafe
 - ・クレープ
 - ・ワッフルサンド
- おやつトビー
 - ・焼きそば
 - ・盛岡うす焼き など
- 川善
 - ・トルネードポテト
 - ・かき氷 など
- キッチンクチ
 - ・トロピカルジュース
 - ・ポテト など

※画像は全てイメージです。

遊び屋台 全4店

- マリンローズパーク野田玉川
 - ・天然石探し体験
- SideDish ナカムラ
 - ・金魚すくい
 - ・かき氷
- 山田レジャーセンター
 - ・射的
 - ・エアートランポリン など
- 旭岡
 - ・くじ引き
 - ・輪投げ など

※画像は全てイメージです。

交通規制のお知らせ

下記により交通規制を行いますので、ご協力をお願い致します。また、期間中、「道の駅青の国ふだい」は駐車禁止となりますので、指定駐車場をご利用下さいませようお願いいたします。

9月29日(金)	C: 15:40 ~ 17:10 (山車・おみこし運行時)
	A: 17:10 ~ 19:00 (山車・おみこし運行時)
	B: 17:10 ~ 19:00 (山車・おみこし運行時)
9月30日(土)	D: 11:50 ~ 20:30 (駅前広場イベント開催時)
10月1日(日)	B: 14:30 ~ 15:50 (山車・おみこし運行時)
	A: 14:30 ~ 15:50 (山車・おみこし運行時)
	C: 15:30 ~ 16:10 (山車・おみこし運行時)

9月29日～10月1日までの間の普代村営バス、田野畑村民バス、タクシー乗り場は右図の①・②となりますので、ご協力をお願い致します。

※日程により交通規制の時間帯が変わります。ご注意ください。
※規制区域周辺の皆様には大変ご迷惑をお掛けいたしますが、ご協力下さいませようお願いいたします。

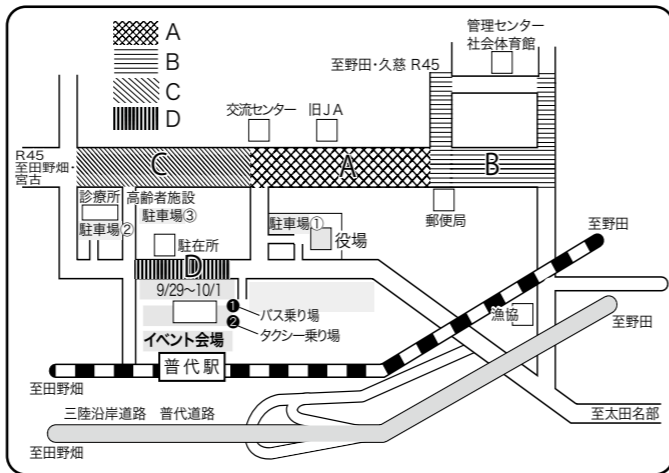

2023 ふだいまつり

29 15:00 ~ 開会式 (普代駅前広場特設会場)
もちまきお菓子まき
15:30 ~ お通り (普代駅→上区→商店街)
御神輿お通り
中野流鶴鳥七頭舞
山車運行

30 普代駅前グルメまつり
ステージ部門 (普代駅前広場特設会場)
12:00 ~ オープニング (チアダンスサークル Shinys)
13:00 ~ 郷土芸能発表会
15:30 ~ プレミアムステージショー
18:00 ~ ふだい荒磯太鼓
19:15 ~ お楽しみ抽選会 (普代駅前広場特設会場)
20:00 ~ 打ち上げ花火

1 14:30 ~ お還り (管理センター→普代駅)
御神輿お還り
稚児行列
15:00 ~ 開運水かけ
16:30 ~ 閉会式 (普代駅前広場特設会場)
えびす餅まきお菓子まき
18:30 ~ 懸賞付盆踊り大会

9月30日(土) ステージ部門出演者紹介

○オープニング 12:00 ~



チアダンスサークル Shinys

○郷土芸能発表会 13:00 ~ 15:00



鶴鳥神楽 中野流鶴鳥七頭舞

普代小学校
綾遊びの舞

普代小学校
よさこいソーラン

○プレミアムステージショー
15:30 ~ 17:00



城之内早苗

津吹みゆ

南矢幅
さんさ踊



はなみりゅう
かすみかい
加寿美会

○ふだい荒磯太鼓
18:00 ~



地域活性化を大学生が考える 村づくり支援プログラム



普代村の特産品に興味津々学生たち

でも地域活性化に向けて取り組んでいます。地域活性化について研究したいと思い大学に進学し、今回のプログラムに参加しました。普代村の自然や文化に触れて、課題やその解決策を考える貴重な体験になりました。行政や住民の皆さんと一緒に活性化の方法を考えていきたいと思っています」と力強く話していました。

大阪府にある追手門学院大 学地域創造学部の学生らが「村づくり支援プログラム」で、9月14日から18日の5日間、村を訪れました。今回訪れた学生は、1年生4人。地域おこし協力隊員などの移住者インタビューや鉄山染め体験、普代水門の視察などを行いました。村の観光資源や特産品について学習し、最終日の18日に活動内容の報告を行いました。



萩牛地区での鉄山染め体験



多くの方が講話会に参加しました

お 彼岸から悟りを知る さとり講話会の開催

8月25日、普代村役場でさとり講話会が開催され、村内から約40人が集まりました。講師に法王山宝福寺(田野畑村)住職の東井千明氏をお招きし、演題である「迷いの岸から悟りの岸へ渡る方法」について、講話が行われました。講師から「彼岸とは仏教という悟りの世界、心安らかな境地です。一方、私た

ちは此岸という悩みや苦しみ、欲望に満ちた世界にいます。お彼岸は此岸に生きる私たちがお墓参りの時に自然に行っている6つの徳の実践(布施・持戒・忍辱・精進・禪定・智慧)を行い、彼岸に渡るために修行する期間でもあるのです」とお彼岸の由来などお話があり、参加者は聞き入っていました。

県 知事選挙 投票率は64・56% 前回4年前を4・7%上回る

県知事選挙の投票は9月3日、村内10カ所の投票所で行われました。村の投票率は64・56%で、県平均を7・93%上回り、2019年前回の選挙を4・7%上回りました。期日前投票は、768人が投票。全体の約36%です。開票は、午後8時から役場3階で行われ、現職の達増拓也氏(59)は622票を獲得、

県全体でも33万6502票を集め、再選(5期目)しました。なお、8月25日に告示され、9月3日に投票を予定していた県議会議員選挙(宮古選挙区)は、定数3人に

当落	候補者名	党名	普代村	岩手県
当	達増 拓也	無所属	622	336,502
	千葉 絢子	無所属	735	232,115



大切な1票を投じる有権者(第3投票所)

身 近な自然から考える 体験型SDGs勉強会

SDGs勉強会が9月8日、15日に行われ、普代小(黒淵博文校長、児童78人)の3年生17人が参加しました。勉強会前半は、世界の貧困状況や環境問題を3択クイズにし出題。児童たちは想像力を働かせ、一生懸命答えを考えていました。後半は、体育館裏に移動し、自然に囲まれて野外活動。森

の中でどのような体験をしたことがあるか、友達と紹介しました。その後、クラフトづくりを実施。木の枝を削って小さな色鉛筆を作りました。児童たちは、慣れない作業に苦戦しながらも、出来栄えに満足し「ランドセルにつける!」と楽しみながらSDGsについて学びました。



完成した色鉛筆に満足した児童たち

交 通指導員・地域安全指導員 5人を再任・3人を新任

普代村交通指導員に中央区の佐々木健一さん(66歳)、中央区の大崎隆さん(68歳)、堀内の村尾ゆかりさん(48歳)を再任しました。任期は令和5年4月1日から令和7年3月31日までです。また、新たに鳥居の小屋敷恵里子さん(43歳)が選任されました。任期は、令和5年5月1日から令和7年3月31日までです。

避 難行動の再確認を 防災マップ勉強会の開催

8月21日に元村地区、23日に堀内地区、24日に太田名部地区で防災マップ勉強会が開催されました。この勉強会は災害発生時にそれぞれの地区で想定される災害の特徴や取るべき行動の理解を深めるため、新たな津波浸水想定区域である地区を中心に実施しました。

旭日区から始まった勉強会には延べ55人が参加。防災マップの見方や過去の災害等を踏まえた現状、避難経路の相談などを行いました。役場総務課防災担当は「勉強会でいただいた要望は各課へ共有する等対応していく。災害時は皆様の自発的非難と助け合い避難が不可欠のため、ご協力をお願いしたい」と話しました。



元村地区を対象に行われた勉強会の様子



地域安全指導員に新任した新屋さん



地域安全指導員に新任した中居さん



交通指導員に新任した小屋敷さん

7月31日で任期満了となった普代村地域安全指導員に、力持の中上佳宣さん(64歳)、白井の中田剛さん(68歳)を再任し、新たに鳥居の中居昭彦さん(56歳)と緑区の新屋仁一さん(43歳)が選任されました。いずれも任期は、令和5年8月1日から令和8年3月31日までです。交通指導員・地域安全指導員は、交通安全運動での呼びかけやパトロール、イベントでの交通整理、交通安全教室での指導等、村の交通安全保持のため活動します。

みんなのイラスト展

スリランカ代表。ドッキリグランプリでもおなじみ！



菊池祐史さん (中央区・47歳)

おサボリのすゝめ 読んでみたい(笑)



滝澤きららさん (久慈市・14歳)

牙がすずくても かまれたら痛く…



滝澤ひびきくん (久慈市・12歳)

MY FRIEND Vol.182

友達の友達は…みんな友達。そんな思いを込めて自分の友人知人をリレーで紹介するマイフレンドコーナー。今月は日當誠さん(26)です。



4月から建設水産課で勤務する日當さん。村営住宅の管理を行っています。

日々の業務を一生懸命に

日當誠さんは野田村出身の26歳。今年4月から普代村役場に勤務し、建設水産課に配属となりました。「担当している業務は主に村営住宅の管理です。修繕の依頼やリフォームの補助を行っています。村民の方々と密接に関わる業務なので、信頼を得られるように頑張ります」ときびきび話します。

普代村の印象を聞くと「普代村は海のイメージが強かったですが、仕事で村内全域を回ることで増えてから山間部の集落も多いことが印象に残りました。海と山が近く、自然豊かだと感じます。あと、こんぶソフトを食べました。おいしかったです」と経験から分析し、答えを導きます。そんな真面目な日當さんですが、趣味はお笑いを見ること。「M-1やキング・オブ・コントは毎年欠かさずに見ています。最近ではM-1の予選が始まりました。おもしろいコンビがいなくて残念な一面も見せてくれました。」

……Q&A……

一休みの日は。

いつか観ようと思ったまま容量を圧迫しているドラマの録画データ整理をしています。だいたい迷った末、消します。

一時間とお金があったらしてみたいことは。

旅行が好きです。飛行機に乗ったことがないため、飛行機で九州など、国内旅行に行きたいです。

一村へ一言。早く普代村になじめるように頑張ります。これからもよろしくお願いします。

広報クイズ

次の問題を読み、3つの答えの中から正しいものを選び、はがきで応募してください。

①ふだいまつりは何日間行われるでしょうか？

A 2日間 B 3日間 C 4日間

②ふだいまつりでは何台のキッチンカーが並ぶでしょうか？

A 3台 B 5台 C 8台

【応募方法】はがきにイラスト、クイズの答え、郵便番号、住所、氏名、年齢、性別、世帯主の名前、電話番号を書いて応募してください。正解者の中から、抽選で3人に村商品券または図書カードをプレゼントします。※希望する方を必ず記載してください。

○あて先：〒0268-8392 普代村9-13-2 普代村役場 広報クイズ係

○締め切り：10月10日(火) 当日消印有効

○8月号の答え：①C、②B

○今月の当選者：①滝澤ひびきくん②滝澤きららさん

本はともだち

図書室へ行こう!

幼児向け 『かぼちゃスープのおふる』

柴田 ケイコ



◆小学生向け 『ライスボールとみぞ蔵と』

横田 明子

くまさん、アルパカさん、ねこさん3びきはなかよし。3びきもりでみつけたのは、おいしそうなおいがるかぼちゃスープのおふる。「おいしそう」「はいたい」とおもった3びきは…。(小学館)



◆小学生向け 『ライスボールとみぞ蔵と』

横田 明子

みぞをつくる家に生まれたジュンは、お父さんから「みぞにきょうみを持って」と言われるのがいやでたまりません。そんな時、転校生のユキちゃんに「蔵を見せてほしい」と頼まれます。これがきっかけでジュンの心はだんだん変化して…。(絵本塾出版)

普代中 普代小

はまゆり子ども園

開室時間：午前9時～正午 午後1時～午後5時

休室日：毎週月曜日

電話・FAX：(0194)36-1044

普代村図書室

至道吉

普代村役場

自動車高価現金買取

下取り査定0円の車、ローン中の車、車検切れの車など

お気軽にお問い合わせください

(有)ガレージナカタ 普代村23-22-43 TEL 35-3132

～おいしいお肉とお惣菜～

上神田 精肉店

普代の昆布入り 生たれ

青の国ふだいブランド

「営業時間」9:00～19:00 [休日] 不定休
月・火・木・金はお昼のお弁当・おにぎりやっています!

☎ 0194-35-2210 FAX: 35-3575

普代アビーロード商店街 13-112-6

公式サイトもチェックしてね!

道の駅青の国ふだいで24時間営業中

大物洗いもおまかせ!!

洗濯から乾燥までボタン一つで!! ぜひご利用ください!!

道の駅2周年!

9月24日(日)

そば・うどん おにぎり・草餅etc

販売します♡

TEL 0194-35-3625

携帯 080-1875-1408 (古川)

フリーマーケットも開催!

おとうさん あかね... 429
おがあさん



ことねちゃん
(はまゆり子ども園さくら組)

おのでらことねちゃん (小野寺琴音ちゃん・6歳) から
父・巧哉さん 母・はるかさんへ

ことねはおかあさんのやさしいところがだいすきだよ。ころんだときには、すぐばんそうこうをはってくれるよ。それからたくさんプールにつれてってくれるよ。ことねのうきわにみんなでつながってぐるぐるのたのしかつたな〜。おかあさんが、せんたくものをたためるようになるどうぐをだんボールでつくってくれたから、おてつだいもがんばってるよ!

おとうさんのすきなところは、かっこいいところ! たいこをやってるときがいちばんかっこいいよ! このまえテレビにもでて、おおだいこをたたいたんだよ。こうえんで、おおきくモからまもってくれたんだ。ことねはふえをれんしゅうしているよ。ゆびがむずかしくて、じょうずにふけるおかあさんはすごいんだ!

おおきくなったらネイルやさんになりたいかられんしゅうしてるよ。もっとれんしゅうしたいから、いろいろなマニキュアをかってほしいなあ〜。



久慈警察署普代駐在所
小野寺 誠 所長

Police 駐在所だより

秋の全国交通安全運動 9/21 (木) ~ 9/30 (土)

スローガン

「夕暮れの ライトは迷わず 早めから」

運動の重点

- ① 子どもと高齢者をはじめとする歩行者の安全の確保
 - ② 夕暮れ時と夜間の交通事故防止及び飲酒運転等の根絶
 - ③ 自転車等のヘルメット着用と交通ルール遵守の徹底
- みんなで交通ルールを守り、正しい交通マナーを実践して、交通事故を防ぎましょう。



キノコ採りは安全第一で!!

去年は、キノコ採りなどで山に入り8人が遭難しました。そのうち2人が亡くなっています。キノコ採りなどに出かける際は、家族や知人などに、「行き先や帰宅予定時刻」を知らせ、必ず2人以上で入山し、声を掛け合いながら行動しましょう。

畳工事一式、内装工事、ふすま・障子・屏風張替

沢口畳店

普代村13-12-8 TEL・FAX 35-2561

~宿泊・宴会・仕出し 承ります~

北三陸 ふだい 国民宿舎くろさき荘

〒028-8351
岩手県下閉伊郡普代村第2地割字下村84番地4
TEL 35-2611
FAX 35-2872

わたしの主張久慈地区大会

「小さな変化」

普代中学校3年 太田 魁吉さん

私は、自分自身が嫌いでした。ちょっと自分の悪いところを指摘されるとすぐ泣くし、運動も勉強も得意じゃない...

「どうして私は、お兄ちゃん、お姉ちゃんと違うんだろ。なんで自分はこうなんだろ...。」

自分に自信がもてず、どうにかしたいと思っても、心は弱い私は、何一つ変わる事ができませんでした。私が中学生になるまでは...

震災当時二歳だった私たちは、東日本大震災の記憶がありません。そんな私たちは、東日本大震災をより深く知るため改めて調べ学習を始めました。初めて見る津波の映像。土砂を巻き込みながら川を上り、住宅を押し流していく黒い水。あの黒い津波に流された人がいて、そのせいで家族を失った人がいて...。今まで

何度も聞いたことのあるはずのその事実が、大きな衝撃と共に鮮明なものとして深く私の心の中に記憶されました。

辛く悲しい現実と同時に見えてきたのは、様々な地域や国、団体から寄せられる多くの支援や、自らも被害を受けながら手を取り合い前に進むうとする人々の姿でした。

あの津波が去ったあと、岩手・宮城・福島の前には、約五百万トンもの残骸が残されていったそうです。この残骸の撤去をはじめ、自分たちの大切な街を取り戻すため立ち上がった人々、そこで生活していた人のことを思い、遠い地域から支援しに来た人々がたくさんいました。被災地に足を運ぶなくても何か力になりたいたいという多くの想いは、「お金」や「物資」として被災地に届き、建物の修繕費、子どもたちの学習支援、

家を失くした人への援助など、個人や街の復興へと形を変え、「誰か」を支える大きな力となりました。被災した人々の心身のケア。農家から寄付されたたくさんのお米。綺麗に整えられ、家族のもとに帰ることができたご遺体...。それらは全て、たくさんの方の「誰か」を思う心とその想いが形となって繋がっていったものでした。

震災の記憶がある人たちにとっては、当たり前のように知っていたことなのかもしれない。しかし、震災の記憶がない私にとって、この調べ学習で見えてきた、あの時「誰かのために動いた人たち」の姿は、私の考え方を変えるきっかけとなりました。

「自分にも何かできることがあるはずだ」

「自分も人のために何かしたい」

そう思った私は、気づきまし

た。この思いは、震災に限ったものではないということ。思いやりや自分が誰かの力になるチャンスはいつでも身の回りであふれていると気づき、私の日常に小さな変化がありました。

苦手なことからはいつも逃げていた以前の私。行事や委員会では自信がなくても、自分ができることがあるならやってみようと思えるようになりました。助けを求められたいら力を貸す、困っている人に気づいたら声をかける。今まで意識していなかったそんな小さなことも、誰かの力になれる機会なのだと気づけるようになりました。

金を入れていた募金箱。入れたお金も誰かを支える力の一部になると思うと、入れるたびに今まで以上に届いた先の困っている「誰か」を思うようになりました。

自分はダメだと決めつけ、落ち込んでばかりいた少し前の私。自分も誰かの力にな



堂々と自分の想いを伝える太田さん

(原文のまま掲載)

れると気づき、自分にできることを考え、見える世界が変わってきた今の自分。得意なことがなくても、誰かに勝っていることがなくても自分ができることがあると気づいた私は、少しだけ自信を持てるようになりました。

これからは私は、想いをもち、勇気を持ち行動にしていきたいです。

戸籍の窓

8月分 (敬称略・順不同)

お誕生おめでとう (0人)

ご結婚おめでとう (0組)

お悔やみ申し上げます (5人)

赤坂 歳美	白井	85歳
須田 ツナコ	白井	78歳
中山 征雄	上区	85歳
太田 正三	太田名部	92歳
中新屋 清	茂市	88歳

交通安全 対策情報

- 村内の交通事故《8月》
人身事故 0件 (0件)
物損事故 2件 (11件)
※ ()内は1月からの累計
- 救急車の出動件数《8月》21件
- 飲酒運転検挙状況 (県交通安全対策協議会調べ)
県内33市町村中ワースト順位…25位
(令和5年7月31日現在)
- 村内の検挙者数《7月》0人
県内の検挙者数《7月》30人

家庭ごみの状況

	R 5. 7月の排出量
ごみの総量	51.7トﾝ (-2.5トﾝ)
うち可燃ごみ	42.6トﾝ (-1.0トﾝ)
うち不燃ごみ	2.4トﾝ (-0.7トﾝ)
うち資源ごみ	6.7トﾝ (-0.9トﾝ)
一人一日当たり	695㌔ (19㌔)

※ ()内は、前年比

くらしの情報

村からのお知らせなどはこのコーナーで行います。皆さんからの情報もお待ちしています。総務課広聴広報係 (☎ 35-2111)

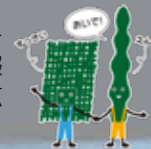

北いわて縁結び 県主催の婚活イベントを開催

紅葉彩る金田一温泉を舞台に新たな出会いを探してみませんか？

▶日時…10月22日(日) 10:00～17:00

▶会場…二戸市(カシオペアメッセ・なにやーと、金田一温泉など)

▶対象…20歳～45歳の独身者(男性は県北地域8市町村在住の方、女性は県内在住の方)

▶定員…男女各10名(最少催行人員:男女各4名)

▶参加料…男性3,500円、女性1,500円

▶申込方法…県ホームページまたはQRコードよりお申込みください。

▶問い合わせ先…県北広域振興局保健福祉環境部 (☎ 0194-53-4987)



おでかけi-サポの実施

"いきいき岩手"結婚サポートセンター「i-サポ」が「おでかけi-サポ」を実施します。

▶日時…12月10日(日) 12:00～15:00

▶場所…普代村役場

▶申込期限…12月7日(木)

▶問い合わせ先…i-サポ宮古 (☎ 0193-65-7222)

i-サポ登録料を助成

村では村に住所がある方のi-サポの入会登録料を全額助成しています。

▶問い合わせ先…役場政策推進室 (☎ 0194-35-2114)

ジョイフルデーの日は三鉄がお得

▶企画きっぷの内容…久慈駅～普代駅間の1日フリー乗車券、普代村商品券500円分、野田村商品券500円分、久慈市の「やませ土風館」で使える商品券500円分がついて、1,500円で限定販売(期間中200セット限定)。さらに子ども用には久慈駅～普代駅間の1日フリー乗車券を500円で販売。

▶販売日…5月～10月の最終土曜日

▶販売窓口…久慈・陸中野田・普代駅

▶問い合わせ先…三陸鉄道(株) (☎ 0193-62-7000)

人権・消費生活・行政相談

人権や消費生活、行政に関するお困り事や要望などを受け付ける相談会を開催します。

▶日時…10月3日(火) 10:00～15:00

▶場所…普代村役場3階委員会室

▶その他…消費生活相談については事前予約が必要となります。

▶問い合わせ先…人権相談・消費生活相談:役場住民福祉課 (☎ 0194-35-2113) 行政相談:役場総務課 (☎ 0194-35-2111)

ハロウィンジャンボ5億円
(1等3億円・前後賞各1億円合わせて)

ハロウィンジャンボミニ5千万円
(1等3千万円・前後賞各1千万円合わせて)

この宝くじの収益金は市町村の明るく住みよいまちづくりに使われます。

各1枚 300円

9月20日※2種類同時発売!

発売期間 9/20(水)～10/20(金)

公益財団法人岩手県市町村振興協会

マイナンバーカード交付等の業務を停止します。

▶停止期間…10月3日(火) ※終日

▶停止となる手続き

- ①カードの交付
- ②電子証明書の更新および新規発行
- ③引越しや婚姻などによる券面事項の更新
- ④暗証番号の初期化

※なお、この期間中もコンビニエンスストアでの住民票写し等の交付はご利用いただけます。ご理解とご協力をお願いします。

2023年漁業センサスにご協力をお願いします

農林水産省は、令和5年11月1日から「2023年漁業センサス」を実施します。漁業経営体調査については、10月上旬から調査員が訪問し調査票をお届けしますので、ご回答をお願いします。スマートフォン等を利用したオンラインでの回答も可能です。

「漁業センサス」は、漁業の現状を知り将来を考えるための大切な調査です。ご協力くださいますようお願いいたします。

県外お住まいのご家族、ご友人へ 県主催「移住フェア」開催

▶日時…9月30日(土) 10:30～18:30

▶会場…東京交通会館12階ダイヤモンドホール

▶問い合わせ先…役場政策推進室 (☎ 0194-35-2114)

国民年金保険料は前納がお得

今年度下期の保険料を現金で前納した場合、定額の保険料に比べ、810円の割引になります。前納を希望される方は宮古年金事務所までご連絡ください (☎ 0193-62-1963)

多重債務出張個別相談会

借入金等でお悩みの方の相談に応じます。国の出張機関ですので、安心してご相談ください。

▶日時…12月7日(木) 11:30～15:00

▶場所…普代村役場2階小会議室1

▶内容…専門相談員が借入金等でお悩みの方の相談に応じます。必要に応じ、弁護士等の専門家に引き継ぎます。

▶予約先…東北財務局盛岡財務事務所 理財課 多重債務相談窓口 (☎ 019-622-1637)

▶申込期限…11月30日(木) 正午まで予約受付

▶その他…秘密厳守・料金無料・事前予約制(予約がない場合は中止します)

ひとり親家族等無料法律相談

▶日時…9月27日(水) 10:00～15:00

▶会場…久慈地区合同庁舎2階相談室

▶対象…ひとり親家庭の方(母子家庭の母、父子家庭の父、寡婦)等

▶内容…離婚や、親権、養育費等について、弁護士による相談を行います。

▶費用…無料

▶申込問い合わせ先…県北広域振興局保健福祉環境部 (☎ 0194-53-4982)

定期無料相談

6件とも事前に予約が必要です

困っていたら相談を!

久慈地区法律相談

▶期日…10月4日(水)、19日(木) ▶時間…10:30～15:30 ▶場所…久慈市消費生活センター ▶問い合わせ先…久慈市役所生活環境課 (☎ 0194-54-8003)

多重債務者相談

▶期日…10月26日(木) ▶時間…10:00～15:00 ▶場所…久慈市消費生活センター ▶問い合わせ先…同センター (☎ 0194-54-8004)

くらしとお金の安心相談会

▶日時…10月18日(水) 10:00～16:00 ▶場所…久慈市消費生活センター ▶問い合わせ先…同センター (☎ 0194-54-8004)

久慈保健所での相談

エイズ・肝炎ウイルス・梅毒・性器クラミジア検査、骨髄バンク登録

▶日時…10月10日(火) 14:00～16:00 (要予約)

こころの健康相談

▶日時…10月20日(金) 13:30～ (要予約)

ひきこもり相談

▶日時…10月16日(月) 14:00～15:30 (要予約)

問い合わせは久慈保健所保健課まで (☎ 0194-66-9680)

道の駅 青の国ふだい Aono Kuni Fudai

いつもご利用いただきありがとうございます。

こぶじおポテト大好評販売中!!

※パート・アルバイト募集中
店頭販売員補助・梱包作業補助・トイレ清掃(土日祝他)など

営業時間 8:00～17:00

※フードコーナー 9:00～15:30 (こんぶソフト、こぶじおポテト他)
※ランチメニュー 11:00～14:00 (青の国バーガー、こんぶそば他)

株式会社青の国ふだい TEL0194-35-2411

宝くじ 公式サイト

宝くじがネットで購入できる!

宝くじ公式サイト

宝くじの収益金は、明るく住みよいまちづくりに使われます

お問い合わせ先 宝くじコールセンター TEL 0570-01-1192 (ナビダイヤル 有料)
TEL 011-330-0777 (有料)

蜂の巣 駆除

ハッチー 本波

普代村 本波敬太
電話 0194-32-3408

屋根・外壁・一般建築塗装

ひと塗りひと塗り 真心を込めて

見積もり無料!お気軽にご連絡ください

連絡先:本波(堀内) 0194-32-3408
080-3329-5478

いつ来るかわからない津波に備える
「津波避難訓練」
 9月24日実施



ご確認ください

令和4年3月に公表された最大クラスの津波浸水想定により、元村地区、太田名部地区を中心に浸水区域が拡大しました。浸水想定区域内にお住まいの方は、自宅から最寄りの避難場所の確認。お住まいでない方も、大地震発生時の対応や、浸水区域内の職場や外出時の避難先の確認等、実際に「歩いてみて」確かめるようにお願いします。皆さんの積極的な訓練へのご参加をお願いします。

▼日時：9月24日(日) 9時00分～10時45分(予定)
 ▼場所：村内津波浸水想定区域、村役場ほか村内各所
 ▼想定：24日午前9時00分頃、岩手県内でかなり強い揺れを感じた。気象庁からの発表によると、震源地は三陸沖(震源の深さは20km、地震の規模を示すマグニチュードは8.0)と推定。東北地方の太平洋沿岸部に大津波警報(予想される津波の規模は巨大)が発表された。その後、普代村銅屋は震度6弱であり、津波予想到達時刻は久慈港で9時30分と発表された。
 ▼お問い合わせ：役場総務課 消防防災係 (☎ 35-2111) まで。

あなたの胃腸は大丈夫？

食べすぎや胃腸の不調時に
 オススメは...**大草胃腸薬**
 シリーズ

※錠剤・散剤・顆粒・液剤
 タイプがあります！



高橋薬局 中央区 電話 35-2045
 FAX 35-2827

塗 装

茂石総業 代表 茂石祐次 ☎35-2933

テープから**DVD**ダビング
 劣化やカビで見られなくなる前に
 大切な思い出を**DVDに永久保存!**
 当店通常価格 1枚120分まで 1,500円(税込)
 使えます LINE Pay PayPay
桐坂下電化センター TEL 35-2138

令和5年度 **八幡宮例大祭**
 令和5年9月29日(金)
鵜鳥神楽 10:00
植樹祭 10:30
ツジヤマガク 13:00 問合せ:090-2988-5752(森田)

日	月	火	水	木	金	土
1 (赤口) ふだいまつり	2 (先勝) 青の国からふだいらジオ (16:45~17:00)	3 (友引) 人権なんでも相談開設	4 (先負) 2歳児健康教室(受付:12:30~) ㊦		6 (大安)	7 (赤口) 第30回北緯40度はまゆりマラソン大会
8 (先勝)	9 (友引) スポーツの日 青の国からふだいらジオ (16:45~17:00)	10 (先負)	11 (仏滅)	12 (大安)		14 (先勝) はまゆり子ども園運動会㊧
15 (先負)	16 (仏滅) 移動図書(各地区) 青の国からふだいらジオ (16:45~17:00)			19 (先勝) 健診結果説明会 (9:00~11:30 13:30~15:30) ㊦	20 (友引) 健診結果説明会 (9:00~11:30 13:30~15:30) ㊦	21 (先負) 普代スクールフェスタ2023
22 (仏滅)	23 (大安) 青の国からふだいらジオ (16:45~17:00) 健診結果説明会 (9:00~11:30 13:30~15:30) ㊦	24 (赤口) 健診結果説明会 (9:00~11:30 13:30~15:30) ㊦	25 (先勝)	26 (友引) 就学時健診(普代小学校)		28 (仏滅)
29 (大安) ビーチヨガ(キラウミ)	30 (赤口) 青の国からふだいらジオ (16:45~17:00)	31 (先勝) ハロウィン交流会 ㊨ 村県民税第3期納期限/国民健康保険税第3期納期限	11/1 (友引)		3 (仏滅) 文化の日	㊩は保健センター ㊪は北緯40度野球場 ㊫は社会体育館 ㊬は管理センター ㊭はふれあい交流センター ㊮は医科診療所 ㊯は海洋センター ㊰ははまゆり子ども園

9/30(土) **「ジョイフルデー」**
チーズケーキ 5号 ¥1,400
 スしがいしにチーズケーキが特売です。生クリームがたっぷり入った持ち歩き出来ます。冷やしても少し温めてもおいしいですよ!!
 おやき・ドーナツ・やきとりに販売します!
お祭り3日間限定 ソフトクリーム販売
中央区 三船製菓 ☎35-2020

豆腐売り歩いています。お買い求めくださんせえ
 焼き豆腐1枚(130g) 100円、おから 1kg 100円
 生豆腐 1丁(320g) 250円
 今年の夏は暑かったですねえ 夏バテには白い食べ物が良いと言われています。豆腐で身体を労りましょう 生姜とにんにくと オンザライスで
ご予約、巡回日以外や 電話、LINEでお問合せを♪
 ☎050-3638-0264(鬼東)
 豆腐が甘くなりました

9月

29

金

開会式 15:00~
 普代駅前 復興ふれあい広場
 御神輿お通り 15:30~
 普代駅前広場~国道45号
 中野流綿烏神楽七頭舞 15:30~
 国道45号(日藤崎酒店駐車場付近)
 国道45号(有まるに駐車場付近)
 山車運行 15:30~
 普代駅前広場特設会場~国道45号

30

土

ふだい駅前グルメまつり 12:00~
 普代駅前広場特設会場
 郷土芸能発表会 13:00~
 普代駅前広場特設会場
 プレミアムステージショー 15:30~
 普代駅前広場特設会場
 ふだい荒磯太鼓 18:00~
 普代駅前広場特設会場
 お楽しみ抽選会 19:15~
 普代駅前広場特設会場
 打ち上げ花火 20:00~

プレミアムステージ
スペシャルゲスト



津吹みゆ



城之内早苗

10月

1日

日

御神輿お還り 14:30~
 管理センター~国道45号
 山車運行 14:30~
 管理センター~国道45号
 稚児行列 14:30~
 管理センター~八幡神社付近
 開運水かけ 15:00~
 国道45号(八幡神社付近)
 閉会式・えびす餅まき
 お菓子まき 16:30~
 普代駅前広場特設会場
 懸賞付盆踊り大会 18:30~
 普代駅前広場特設会場

人口と世帯 8月末現在

	前月比	前年比
人口	2,392人 (-6)	(-53)
(男)	1,202人 (-4)	(-22)
(女)	1,190人 (-2)	(-31)
世帯	1,093戸 (-2)	(-13)

◆今月は鳥獣被害の特集です。被害を受けた農家さん取材するのは心苦しさがありました。たくさんの苦勞と愛情を込めて作る農作物。改めて「いただきます」という感謝を忘れてはいけないと思いました。

▼猟友会の活動は猛暑日、雨など関係なく通報があれば現場に向かいます。さらに危険と隣り合わせ。その中で活動する姿にたくましさを感じました▼今年もふだいまつりが始まります。たくさん楽しみましょう！

(森田周◎)

ホッと一息